...NOVENO — Núm. 2.878 — Dirección, Redacción y Administración: AVENIDA DE MAYO 769 (Porte pago) — Buenos Aires, domingo 2 de marzo de 1924

...cartas destinadas a la Redacción deben ser dirigidas al director.

...rio no puede responsabilizarse por los ...critos que se le envíen, ruega a los ...s guarden copia de ellos.

Telegráfica: EPOCA, Buenos Aires.

U. T. Administración 7370, Avenida; ...nistrador, 7373 íd.; Director, 7375 íd.; ...ción, 7372 íd.; Publicidad, 7371 íd.; ...lición, 7374 íd.; con 22 aparatos in...

...operativa: 1937, Central.

La Epoca

PRECIOS DE SUBSCRIPCION

CAPITAL

Por mes 2.50. Trimestre 7.50. Semestre 15. Año 30
$ m/n. $ m/n. $ m/n. $ m/n.

INTERIOR

$ m/n. $ m/n. $ m/n.
Trimestre 7.50. Semestre 15. Año 30

EXTERIOR

$ oro $ oro $ oro $ oro
Por mes 2.50. Trimestre 7.50. Semestre 15. Año 30

Número del día, 0.10. — Número atrasado (dentro de los 30 días), 0.20. Pasado el mes $ 0.50 el ejemplar.

Biblioteca Nacional — Depósito Legal — México 556 — 3 ejemp.

UNICA EDICION

2 DE MARZO DE 1924

Consagración

En nuev[os] distritos electorales de la Nación se eligen hoy diputados para renovar la respectiva Cámara del Congreso. Una exigencia transitoria de la aplicación del nuevo censo limita a ese número los centros en que habrá comicios, razón por la cual esta vez no asumirán ellos la característica de un pronunciamiento general de la voluntad del País, como ha ocurrido y debe ocurrir siempre cada dos años por disposición constitucional. Este hecho no resta importancia alguna al acto del día, desde que la tiene por naturaleza, tratándose como se trata de la función más alta de una democracia organizada: el ejercicio del sufragio.

Y esta democracia organizada existe ya en la República. El advenimiento de la Unión Cívica Radical, en hora memorable, al Gobierno del País, convirtió en realidad el sueño ardiente de las viejas generaciones argentinas después de producir una revolución histórica, que se conocerá siempre como el punto de partida del afianzamiento de las instituciones por el empleo sistemado de la libertad política. Tal es el significado de la primera Administración, a la cual pertenece la honra insigne de haber complementado en los hechos el pensamiento inicial de la Independencia.

Los comicios de hoy constituyen un efecto más de esa profunda transformación. El voto es ahora una realidad, salvo uno que otro retoño efímero de los hábitos del "régimen", impotente ya para restaurar su ominoso predominio, pues que hace, antes bien, afortunadamente, las últimas demostraciones de su existencia, más bien como un eco moribundo del Pasado, la República habrá ofrecido en este día un nuevo espectáculo de libertad cívica y de conciencia democrática. Para comprender la magnitud de esta conquista es necesario haber sido actor o testigo de la honda subversión institucional que el País ha debido padecer en el curso de su vida, y de ahí el derecho con qué el Radicalismo se erige en depositario de la confianza nacional después de haber llenado la misión suprema que le asignaran los destinos manifiestos de la Patria. ¿Cómo extrañar, entonces, que en una cita como ésta de los espíritus que alientan las manifestaciones del ideal público, haya de serle adverso o simplemente esquivo el resultado de las urnas? Sin mengua, pues, de la amplia libertad con que los ciudadanos habrán emitido hoy el sufragio de sus convicciones íntimas, una razón de lógica rigurosa nos permite vaticinar el triunfo de la causa del pueblo bajo la advocación de los principios radicales y mediante la garantía del derecho que supo constituir. Las excepciones aisladas que puedan registrarse y que no afectarán, desde luego, al conjunto magnífico de esta jornada, servirán para probar que cada día son más contadas ellas mismas y que la evolución del perfeccionamiento institucional sigue un ritmo acelerado por la propia función del mecanismo de la ley. Cada elector va siendo ya el garante natural de sus actos, y el control recíproco de los partidos afianza la verdad de los procedimientos comiciales.

Al comentar, entonces, la significación trascendente que asume la fecha de hoy, marcando como lo hace, el adelanto de las prácticas cívicas y el acrecentamiento del interés público por el arma del sufragio, un deber de justicia obliga a recordar los antecedentes a que ambos fenómenos obedecen y la intervención esencial y decisiva que en ellos tuvo el gran Partido, después de una contienda tenaz, pletórica de abnegación y sacrificio, hasta constituir una enseñanza, cuyo apostolado genuino le tocara ejercer al repúblico ilustre que fuera un día el primer Presidente constitucional impuesto por la voluntad auténtica de la Nación. Entretanto, la Unión Cívica Radical está en su puesto, no sólo para recoger laureles, que ha sabido merecer, sino para velar por el mantenimiento de las preciosas conquistas alcanzadas, contra toda veleidad que pudiera intentar, venga de donde viniere, una resurrección de los oprobios del Pasado o la desmonetización de los valores morales que son la honra y el orgullo del Presente.

"La Epoca" no aparecerá mañana

Con motivo de las fiestas de carnaval no aparecerá LA EPOCA mañana.

Nos hacemos así un ligero paréntesis en nuestra labor cotidiana ofreciendo un merecido descanso al personal.

Las elecciones en Tucumán

SE CONFIRMA LA FALSEDAD DE UNA DENUNCIA

Hemos dado cuenta ayer del telegrama del jefe de los talleres de los Ferrocarriles del Estado en Tafí Viejo al administrador de esa repartición desmintiendo la denuncia de los liberales sobre acaparamiento de libretas del personal.

Nuestro corresponsal en aquella provincia nos amplía las manifestaciones de aquel funcionario con el telegrama siguiente:

TUCUMAN, marzo 2 — Las denuncias sobre secuestro de libretas en Tafí Viejo atribuído al jefe interino de los almacenes señor Alfias Brown, han resultado isfundadas y magnificadas, llevadas al terreno de la malevolencia por ciertos elementos de la intervención nacional que responden a sugestiones del ministro Gallo. Las libretas fueron solicitadas al personal para llenar una función de simple trámite, regularmente seguido desde doce años atrás, y fueron entregadas ayer mismo, siendo en seguida secuestradas por la policía de la intervención, que las retuvo 24 horas en su poder.

El sumario levantado por el mismo secreario de gobierno de la intervención no encontró prueba de delito alguno que sólo existe en la imaginación de los denunciantes.

El personal exteriorizó su conformidad con el proceder de la jefatura de los talleres, ajena al cargo que se le hace, protestando en cambio contra la actitud de la policía de la intervención.

Han sido enviados telegramas en ese sentido al presidente de la Nación y al interventor federal.

La noticia de haberse encontrado 200 libretas con votos de determinada tendencia radical en ellas, es una desvergonzada mentira.

Pero si es una burda falsedad la denuncia comentada, no lo es la que nosotros hemos hecho de intromisión abierta del ministro "manzanillo", abusasdo de su posición ministerial en favor de sus parientes y paniaguados. Ahora que ni con esas ha logrado éxito en sus gestiones funestas para los ideales de la Unión Cívica Radical.

Servicio telegráfico especial para LA EPOCA de la United Press y de nuestros corresponsales

La cuestión de la independencia de las Filipinas

La independencia filipina

WASHINGTON, marzo 2 (United Press) — Contestando a la oposición del secretario de guerra Mr. Wecks, sobre la independencia de Filipina, el señor Rojas presentará una extensa manifestación a la comisión del Senado encargada del asunto.

Esa manifestación se hará probablemente mañana y en ella se argüirá que la promesa de independencia contenida en la ley Jones constituye un convenio sagrado entre los Estados Unidos y Filipinas. Se negará que su otorgamiento expondría a las islas a una agresión y acusa al general Wood de haber hecho anular una autonomía completamente legal.

Muerte del jefe del partido liberal colombiano

NUEVA YORK, febrero 2 (Especial). — Comunican de Bogotá que dejó de existir en esa capital el general Benjamín Herrera, personalidad política que durante muchos años mereció el más alto prestigio y ocupó los cargos públicos más eminentes. Su fallecimiento produce un hondo sentimiento de pesar en todos los círculos de la sociedad colombiana.

El Poder Ejecutivo ha dispuesto que se rindan al extinto altos homenajes.

La cuestión de las reparaciones

PARIS, febrero 2 (Especial). — Los peritos encargados de estudiar la cuestión de las reparaciones esperan que podrán presentar un informe, sin mencionar el asunto de la moratoria de Alemania. Se hizo notar esta noche en los círculos allegados a las Comisiones de peritos que se trata únicamente de poner en movimiento la máquina, averiguando cuáles son los recursos de Alemania, tanto presentes como futuros, y para empezar a recoger las reparaciones de una vez, aun cuando se trate de sumas exiguas.

En la Unión Panamericana

WASHINGTON, febrero 2 (Especial). — La cuestión de la elección de un sucesor del Dr. Yanes se está discutiendo ya en los círculos de la Unión Panamericana, por más que la decisión se halle muy distante todavía. Hay indicios de que la elección recaerá en D. Esteban Borges, ex ministro de Relaciones Exteriores de Venezuela.

El miércoles se reunirá la Junta de Gobierno de la Unión y se cree que discutirá el asunto, pero que no se adoptará otra resolución que la del nombramiento de una Comisión para el estudio del caso.

La cuestión es de una importancia especial, puesto que existe la ley no escrita que establece que el vicepresidente de la Unión debe ser latinoamericano. Se habla también de las posibles candidaturas del ex embajador brasileño Sr. Oliveira Lima y del ex ministro de Bolivia D. Ignacio Calderón, pero el primero se encuentra enfermo y el segundo es muy anciano.

También suena el nombre del publicista D. Ernesto Nelson, de Buenos Aires.

Cartas cambiadas entre los señores Macdonald y Poincaré

PARIS, febrero 2 (U. Press). — No se tiene comunicación alguna sobre si fué Poincaré o Macdonald quien envió la primera carta, pero se sabe que ambas son bastante largas.

Se discute mucho la cuestión de si las cartas han sido cambiadas después del discurso que pronunció Henderson, declarando que el tratado de Versalles debe ser revisado o si ellas se refieren a la posibilidad de una entrevista personal que se celebraría algo más tarde.

Los socialistas y los trabajadores españoles

MADRID, febrero 2 (Especial). — El secretario del Partido Socialista ha declarado que en breve se fusionará la Unión General de los Trabajadores con el Partido Socialista español, a fin de colocarse en mejores condiciones para poder tratar un día de gobernar el país.

Ebert y el separatismo

MANNHEIM, febrero 2 (Especial) — El presidente Ebert habló hoy ante una manifestación realizada en ésta en favor de los territorios ocupados. Ensalzó la lealtad con que el Palatinado y la Renania ocupada se mantienen unidos a Alemania, y dijo que el separatismo fracasó porque el Palatinado es alemán hasta la medula, agregando que sin la ayuda y el apoyo armado de los extranjeros jamás hubiese podido surgir el separatismo.

La criminalidad en Filadelfia

FILADELFIA, febrero 2 (United Press). — La ciudad se ve barrida por una ola de crímenes sin paralelo desde la famosa campaña contra los contrabandistas de alcoholes.

En el día de ayer hubo seis encuentros campales entre la policía y los bandidos, así como numerosos asesinatos a revólver.

La policía está trabajando horas extraordinarias, habiéndose impartido las órdenes más severas.

Accidente marítimo

PETERHEAD, febrero 2 (United Press). — El remolcador "Joffre" entró en el puerto. El capitán informó que traía a remolque de Rosyth a Belfast el viejo crucedo desmantelado "Sutlei", y que durante la terrible tormenta de la noche última, el crucero rompió el cable yéndose a la deriva a 30 millas de Peterhead. Ocho hombres se encuentran a bordo del crucero.

Discurso de Lloyd George

WESTHARTLEPOOL, febrero 2 (U. Press). — Llouy George pronunció un discurso sobre la situación política, diciendo que era muy compleja.

Negó categóricamente las acusaciones de los conservadores de que los liberales apoyaban el socialismo.

Criticó severamente el gobierno de Baldwin diciendo que había sido débil y completamente desprovisto de sentido práctico, el peor que se había tenido desde el siglo 18, sacrificando los intereses y el prestigio británico tanto en Occidente como en el Oriente. Agregó que sólo la incapacidad había destruído la "entente" sin reemplazarla por algo equivalente.

La lucha en Marruecos

MADRID, marzo 2 (U. Press) — Un comunicado oficial de Marruecos anuncia que las fuerzas de ingenieros construyeron alambrados en las inmediaciones de Casa Fortificada.

Entre las bajas sufridas por el enemigo figura muerto un caid y otros cuatro graves.

En la zona oriental el enemigo tiroteó las posiciones, matando al capitán Joaquín Navazzo.

La importación de trigo argentino y canadiense en los Estados Unidos

WASHINGTON, febrero 2 (United Press). — El Departamento de Comercio después de hacer un análisis sobre las importaciones alimenticias británicas, indica que éstas aumentarán en el curso de este año.

Durante el año último aumentaron las importaciones de trigo del Canadá y de la Argentina.

El nuevo ministro de Marina norteamericano

WASHINGTON, febrero 2 (United Press). — Se ha sabido por informaciones de la Casa Blanca que el presidente Coolidge anunciará esta semana el nombre del sucesor de Mr. Denby para el Departamento de Marina.

El presidente ha reducido el número de candidatos a dos o tres personas y espera consultar con el más probable lo antes posible.

Mr. Coolidge no ha manifestado ni a sus más allegados la menor idea sobre el probable reemplazante.

Explosión en una fábrica

NUEVA YORK, 2 (U. Press). — Una terrible explosión se produjo ayer a mediodía en la localidad de Campraritan, Nueva Jersey, sintiéndose a muchas millas de distancia.

En el primer momento se carecía de detalles, sabiéndose poco después que la explosión había ocurrido en la fábrica de nitratos y nitrógenos que se encuentra cerca de Campraritan. La fábrica quedó completamente destruída y hasta ahora se sabe que hay 16 heridos y un muerto.

Lo de San Juan

...Ejecutivo Nacional se ...ve en el caso ineludible de asumir un papel decisivo en la emergencia, pues el asunto cobra aspectos amenazadores de la tranquilidad social y económica de la Provincia. Los acontecimientos se suceden con rapidez y se colocan en una pendiente de caída que no puede ser contenida.

("LaNación", de hoy)

...s palabras que reproducimos del ...o máximo, forman parte de un ...to pesimista dedicado a San Juan ...la banda que lo despotiza.

Nada retrata mejor la psicología ... "La Nación". Según ella, la si...ación de San Juan está colocada ... "una pendiente de caída que no ...ede ser contenida".

Recién se le ocurre al pulpo má...mo que el afrentoso gobierno de la ...fortunada provincia debe desapa...cer, y que el Ejecutivo Nacional es... obligado a "asumir un papel deci...vo en la emergencia".

Eso mismo pensamos siempre nos...ros y nuestra convicción se funda... imperiosos mandatos de justi... y de decoro nacional. Se trataba ...un gobierno surgido de un crimen ...ando, impune, y cuyos componen... estaban sindicados como instiga...res y autores materiales del ase...to alevoso del gobernador doctor ...

...onsideramos también que el en...izamiento de los delincuentes al ...paro de la intervención dirigida ...r el ex ministro del Interior, doc...r Matienzo, constituía un grave ...ror, del cual el presidente de la ...ción habría de recoger amargos ...tos y plantearle con apremio un ...blema cuya solución pondría a ...ueba su carácter y el concepto de ...s responsabilidades que pesan so...re él.

No ha tardado mucho tiempo en que nuestras previsiones se cumplan y ahí está la grave cuestión que exige perentorias resoluciones.

Es un caso de honor nacional, de civilización, de cultura, que exige una rápida acción de desagravio. Esto ...hemos venido repitiendo sin des...nso en una campaña periodística, ...pirada en los más sagrados intere... del país, vinculados a su fama ... su crédito, mientras los grandes ...rios como "La Nación" y "La ...ensa", movidos por despechos irre...tibles, estimulaban y defendían ...poder nacido del crimen anacró...o, inconcebible, y que ha hecho ...esario la contemplación de "inte...s económicos" para sacudir las ...iencias de los mercantiles órga... de la prensa. Recién se les ocurre ...el gobierno de San Juan está en ...pendiente cuya caída no puede ...ntenida. Los intereses de los ...eros han podido más que el ...al miserable atentado de la ...ada y la dignidad de la Na...prometida en su salvaje con...

[T]enía que suceder

...El emisario enviado a Tucumán ...el ministro "Manzanillo", para ...litar la unión de los candidatos ...responden a sus indecentes tra...eos políticos ha fracasado lamen...lemente, como no podía menos de ...eder, dadas las desviaciones de ...enes lo siguen y secundan, puestas ...relieve por el señor Dalmiro Soria ...aquel famoso telegrama que he... hecho público y hoy reproduci... para escarnio de quienes hacen ...os cargos públicos escabel de me...

El gobernador de San Luis y los verduleros

A diferencia del gobernador de San Juan, que aparenta proteger al proletariado a costa de la persecución a los burgueses, el de San Luis, de parecida filiación "democrática", los hostiliza. Los dos persiguen idéntico propósito: el de conseguir fuertes entradas fiscales con la aplicación de muchos impuestos.

Así, mientras los industriales sanjuaninos llevan su protesta hasta el cierre de sus bodegas, los humildes comerciantes puntanos, como ser, los verduleros, han acudido a la huelga, negándose a expender sus artículos al público.

El gobernador, por intermedio del intendente, que ve en esta actitud una "instigación política" que significa un "atentado contra el pueblo consumidor", ha hecho firmar un úkase imponiendo un plazo perentorio para que los verduleros reabran sus puestos en los mercados, bajo la amenaza de retirarles el permiso de ocupación otorgado de acuerdo con lo dispuesto en la ordenanza respectiva.

No sabemos en qué irán a parar estas cosas, pero el hecho en sí es sintomático y acusa la prosecución de un sistema de gobierno que no puede ser más extorsivo y atentatorio de los intereses de la gente que trabaja, a la cual se le quiere quitar hasta el derecho de quejarse.

nudas ambiciones e intereses individuales.

Helo aquí:

TUCUMAN, febrero 19. — Señor Vicente C. Gallo. — Ministerio del Interior. — Eludo toda responsabilidad éxito campaña, como consecuencia carencia de recursos. Al hacer fusión busqué más que conquista, candidatura, triunfo partido, que, a pesar mi empeño, veo malograrse por falta absoluta capacidad y como una consecuencia espíritu estrecho.

Hoy ordenóse entrega tesorería seis mil pesos, una gota de agua. En consideración a usted no entrego renuncia. Toda campaña paralizada. Aunque siento molestarle con estas noticias, considero un deber transmitirlas, salvando a mi vez situación personal. — D. Soria."

Este telegrama retrata de cuerpo entero a los elementos que responden a las maquinaciones descaradas del ministro Manzanillo.

Eluden las responsabilidades, si no se les mandan fondos. Confiesan que, a parte de la carencia de recursos, fatal para el éxito de sus finalidades, sus empeños se malogran por la falta absoluta de capacidad y como una consecuencia del espíritu estrecho de sus propios correligionarios, cuya voracidad y agallas se ven de cuerpo entero al calificar de gota de agua la suma de seis mil pesos. El presupuesto de la Nación debe ser un vaso de agua para los mesnaderos del ministro Manzanillo.

Con tales antecedentes es lógico, natural y consecuente el fracaso del senador emisario, de cuyas finalidades viajeras da fe la respuesta del ministro Soria:

Ministerio. — Buenos Aires., febrero 20. — D. Soria. — Tucumán. —Amigos ocúpanse asunto con interés y, según me informan, avisarán pronto. Saludos. — Gallo."

Puesto al descubierto el juego del ministro y llevados a la picota por el propio señor Soria, sus amigos y correligionarios, el fracaso ha sobrevenido inevitable como un repudio más a los trapicheos del funcionario que no sabe respetar su cargo y que hace días debiera haberlo dejado.

Ecos del incidente ocurrido en la oficina de Correos de Curuzú Cuatiá (Corrientes)

El comentario tendencioso de algunos diarios

Aclarando la verdad y protestando contra las falsas imputaciones

(De nuestro corresponsal)

CURUZU CUATIA (Corrientes), marzo 1o. — Hace alrededor de tres meses que se produjo en la sucursal de correos y telégrafos de esta ciudad un incidente personal entre el jefe de la oficina y el auxiliar señor Sierra.

Intervinieron en ese caso los empleados superiores a objeto de evitarlo como ocurre siempre en análogas circunstancias.

El hecho dió origen al levantamiento de un sumario que está aún sin resolver.

El eco de este incidente dió motivo a que mucho tiempo después fuera comentado por dos diarios de esa capital, en forma tendenciosa y del todo intencional. Sería necesario que se aclarara de una vez lo ocurrido para evitar que fuera tergiversado maliciosamente y con fines de baja politiquería como viene ya ocurriendo.

Se me pide con tal motivo la inserción en LA EPOCA de la siguiente aclaración, que hacen los interesados bajo la responsabilidad de sus firmas:

"En dos diarios de esa capital, uno de la tarde y otro de la mañana, con fecha del 25 y 26 del mes de febrero, próximo pasado, respectivamente, se hacen eco de un telegrama, que el primero de los diarios citados dice haber recibido de su corresponsal en ésta, por cuyo telegrama se insinúa que la Dirección General de Correos y Telégrafos que debe resolver a la brevedad posible, un sumario instruído en la oficina de Correos de esta localidad, que fué elevado a conocimiento de dicha dirección hace mas o menos tres meses.

"Siendo falsa la afirmación contenida en ese mismo telegrama, en cuento refiere que el jefe de la oficina local, señor Gómez, **"fué asaltado por empleados del personal superior, que lo sacaron a la vía pública, atacándolo y obligándolo a defenderse"**, y siendo por demás tendenciosa la imputación, de que esos mismos empleados **"aparecen complotados para secundar la acción de los opositores al gobierno de la Nación"**, ocurrimos al señor director, en nuestro carácter de empleados superiores de la oficina de Correos y Telégrafos de Curuzú Cuatiá, dejando constancia de las falsedades anotadas y solicitando la publicación de estas líneas, en homenaje a la verdad".

"Saludamos al señor director con toda consideración. — (Firmado:) Pedro F. Jara Godoy, E. Gómez Ramírez, Nicasio Méndez Ramírez, Justiniano Sierra.

Despedida de los militares de la Comisión de Armamentos

El Círculo Militar ha invitado a sus asociados a concurrir a su local social el martes 4 del corriente, a las 18 horas, con el objeto de despedir con una copa de champagne a los señores jefes y oficiales quo se ausentan a Europa en comisión del servicio, formando parte de la comisión de armamentos, comisión que, como es sabido, se embarcará con tal destino el 5 del corriente.

Se realizan normalmente los comicios nacionales

En ocho provincias se constituyeron las mesas receptoras de votos para proceder a la elección de 59 representantes al Congreso

Trabajos de la Junta Escrutadora Nacional

Informes oficiales de la Provincia de Buenos Aires

NOTICIAS COMPLEMENTARIAS

De acuerdo a lo anunciado en su oportunidad, hoy era el día señalado expresamente por la ley para la realización de elecciones a fin de renovar la representación popular ante el Congreso Nacional, acto que debe llevarse a cabo en las provincias de Buenos Aires, Santa Fe, Entre Ríos, Corrientes, Córdoba, Mendoza, Tucumán y San Luis. En total deberán elegirse 59 diputados. Por las razones conocidas, no habrá comicios en Santiago del Estero, Jujuy, Salta, San Juan, La Rioja y Catamarca.

Tanto en la provincia de Buenos Aires como en las restantes, salvo algunas excepciones, se ha comprobado la total ausencia del calor y entusiasmo que en otros momentos ha caracterizado esta clase de lucha.

En Santa Fe serán elegidos 10 diputados. Concurren al comicio los partidos Radical Unificado, Radical Opositor, Demócrata, Socialista y Laborista Ferroviario.

En Entre Ríos, radicales y concentracionistas se dipustan tres bancas.

También en Corrientes se eligen tres diputados. Concurren la Unión Cívica Radical y los partidos Liberal y Autonomista.

En Córdoba se disputan el triunfo demócratas, católicos, socialistas y comunistas. Serán elegidos 9 diputados.

En Mendoza, radicales lencinistas, liberales y socialistas concurren al comicio para elegir 3 diputados.

Igual número de bancas disputan en San Luis la Unión Cívica Radical y los liberales.

En Tucumán se presentan a la lucha la Unión Cívica Radical, los socialistas, liberales y otras agrupaciones.

DISPOSICIONES DE LA LEY ELECTORAL

Por considerarlo de interés, damos a continuación las principales disposiciones de la ley de elecciones nacionales y decretos reglamentarios relativos a las obligaciones y derechos de los ciudadanos.

De acuerdo con dicha ley, son electores nacionales los ciudadanos nativos y los naturalizados desde los diez y ocho años cumplidos de edad, siempre que estén inscriptos unos y otros en el padrón electoral.

Ninguna autoridad puede reducir a prisión al ciudadano elector durante las horas de la elección, salvo el caso de flagrante delito o cuando existiera orden emanada del juez competente. Fuera de estos casos, no podrá estorbársele el tránsito de su domicilio al lugar de la elección o molestársele en el desempeño de sus funciones.

El sufragio es individual, y ninguna autoridad, ni persona, ni corporación, ni partido o agrupación política puede obligar al elector a votar en grupos de cualquier naturaleza o denominación que sea.

Todo elector tiene el deber de votar en cuantas elecciones nacionales fueren convocadas en su distrito, quedando exceptuados de ellos los mayores de 70 años y los jueces y auxiliares que por disposición de la ley deban asistir a sus oficinas y tenerlas abiertas durante las horas de la elección.

Abierto el acto electoral, procederán los electores a presentarse al presidente del comicio por el orden en que lleguen, dando su nombre y presentando su libreta de enrolamiento, a fin de comprobar que les corresponde votar en la mesa.

Hecha dicha comprobación, procederá el presidente a verificar la identidad del elector, oyendo a los apoderados de los candidatos.

Si la identidad no es impugnada, el presidente del comicio entregará al elector un sobre abierto y vacío, y firmado en el acto por él de su puño y letra, y lo invitará a pasar a una habitación contigua a encerrar su voto en dicho sobre.

Introducido en esta habitación y cerrada exteriormente la puerta por el presidente del comicio, el elector encerrará en el sobre su boleta de sufragio, volvindo inmediatamente al local donde funciona la mesa.

La boleta ya encerrada en el sobre, será depositada por el mismo elector en la urna, para la recepción de votos, que estará sobre una mesa cerrada y sellada.

Prohibiciones y penas

Queda prohibida la aglomeración de tropas o cualquiera ostentación de fuerza armada en el día de la recepción del sufragio.

Es prohibido en los centros urbanos, al propietario que habite una casa situada dentro de un radio de una cuadra alrededor de una mesa receptora o a su inquilino, el admitir reunión de electores, ni depósito de armas, durante las horas de la elección. Si la casa fuese tomada a viva fuerza, deberá el propietario o inquilino, dar aviso inmediatamente a la autoridad policial.

Durante las horas de comicio quedan prohibidos los espectáculos populares al aire libre o en recintos cerrados, fiestas teatrales, deportivas y toda otra clase de reuniones públicas que no se refieran al acto electoral.

Durante el día del comicio, hasta pasada una hora de la clausura del mismo, no será permitido tener abiertas las casas destinadas al expendio de bebidas alcohólicas de cualquier clase.

Es prohibido a los electores la portación de armas, el uso de banderas, divisas u otros distintivos, durante todo el día de la eleccin y la noche anterior y siguientes del mismo.

Impiden el libre ejercicio del sufragio y serán por ellos penados: con 15 días de arresto los que hicieren uso de bandera, divisas u otros distintivos, durante el día de la elección y la noche anterior y siguiente; con tres meses de arresto los que carguen armas; con la misma pena los que con dicterios, amenazas, injurias o cualquier otro género de demostraciones violentas intentasen coartar la voluntad del sufragante; también con la misma pena los dueños de las casas en que se expendan bebidas, si violasen la prohibición del artículo 71, y con la misma pena los infractores del artículo 72; con cuatro meses de arresto los que vendan votos; con seis meses de arresto los que compren votos; con seis meses de arresto los que pretendan votar o voten con nombre supuesto; con la misma pena para los que con cualquier ardid, engaño o seducción, secuestrasen al elector durante las horas del comicio, impidiéndole dar su voto; con ocho meses si para ello usasen de violencia; con un año de prisión los dueños o inquilinos principales de las casas a que se refiere el artículo 71 si no diesen a la autoridad a conocer el hecho; con la misma pena a los que detuviesen, demorasen o estorbasen, por cualquier medio, a los correos, mensajeros, chasques o agentes encargados de la conducción de pliegos de cualesquiera de las autoridades encargadas de la ejecución de esta ley.

El elector que sin causa legítima dejase de emitir su voto en cualquier elección efectuada en su distrito, será penado: Con la publicación de su nombre por la junta escrutadora respectiva como censura, por haber dejado de cumplir su deber electoral; con la multa que se le haya impuesto por la infracción anterior; no incurrirán en dicha pena los electores analfabetos o los que dejasen de votar por residir a más de diez kilómetros de la mesa, o haber tomado nuevo domicilio en otro colegio electoral. Tampoco incurrirán en ella los impedidos por enfermedad, por ausencia fuera del país o por un impedimento legítimo debidamente comprobado ante el juez competente.

BUENOS AIRES

UBICACION DE LAS MESAS RECEPTORAS DE VOTOS EN LA PLATA

LA PLATA, marzo 2. — Se constituyeron normalmente todas las mesas receptoras de votos ubicadas en los siguientes puntos:

Sección 1a.

1, Colegio Nacional, 1 esquina 49; 2, Escuela de Comercio, 46, 2 y 3; 3, Escuela Técnica del Hogar, 1 esquina 45; 4, Casa del Estudiante, 1 esquina 47; 5, Escuela No. 78, 74 entre 2 y 3; 6, Caja Popular de Ahorros, 46 entre 6 y 7; 7, Universidad (altos), 7 entre 47 y 48; 8, Banco Hipotecario Nacional, 48 esquina 5; 9, Coliseo Podestá, 10 entre 46 y 47; 10, Facultad de C. de la Educación, 6 entre 47 y 7; 11, Dirección Registro Civil, 49 entre 6 y 7; 12, Casa de Gobierno (izquierda), 6 entre 51 y 53; 13, Casa de Gobierno (derecha), id id; 14, Universidad Nacional (Biblioteca), 7 entre 47 y 48; 15, Fiscalía de Estado, 50 entre 9 y 10; 16, Municipalidad lado de 53; 17, Municipalidad, lado de 51; 18, Colegio San José, 11 entre 51 y 53; 19, Dirección de Higiene, 51 entre 17 y 18; 20, Tribunales (juzgado No. 4), 13 entre 47 y 48; 21, Registro Civil sección 1a., 12 entre 48 y 49; 22, Tribunales (juzgado número 3), 48 entre 13 y 14 (entrada por 48).

Sección 2a.

1, Escuela No. 5, Plaza Alsina (portón derecho); 2, Escuela No. 5, Plaza Alsina (puerta derecha); 3, Escuela No. 5, Plaza Alsina (puerta izquierda) 4, Escuela No. 5, plaza Alzina (portón izquierdo); 5, Escuela No. 6, 3 entre 118 y 119; 6, Escuela No. 7, 121 entre 36 y 37; 7, Asilo San Vicente, 43 esquina 115; 8, Asilo San Vicente, 43 esquina 115; 9, Escuela No. 29, 3 número 584; 10, Registro Civil, 42 entre 2 y 3; 11, Casa de Baños, Plaza Italia (derecha); 12, Casa de Baño (Plaza Italia (izquierda); 13, Unione e Fratellanza, diagonal 74, entre 3 y 4; 14, Unione e Fratellanza, id id; 15, Escuela No. 33, 8 entre 38 y 39; 16, Escuela No. 33, id id; 17, Colegio de la Misericordia, 44 esquina 4; 18, Sociedad de Beneficencia, 8 número 483; 19, Sociedad de Beneficencia, id id; 20, Escuela No. 78, 13 y 42 (entrada por 42); 21, Escuela No. 78, 13 y 42 (entrada por 13); 22, Casa del señor Segundo Guillen, diagonal 77 No. 1071.

Sección 3a.

1, Facultad de A. y Veterinaria, 60 entre 115 y 120; 2, Facultad de A. y Veterinaria, id id; 3, Escuela No. 43, 63 entre 117 y 118; 4, Talleres Oficiales, 1 entre 59 y 60; 5, Escuela No. 15, 4 entre 62 y 63; 6, Escuela No. 15, id id; 7, Escuela No. 80, 4 entre 62 y 63; 8, Escuela No. 45, 68 entre 115 y 116; 9, Escuela Industrial de la Nación, 57 entre 1 y 115; 10, Tribunal de Cuentas, 7 entre 58 y 59; 11, Juzgado del Crimen No. 1, 8 entre 58 y 59; 12, Estadística, 7 entre 58 y 59; 13, Escuela No. 1, 8 entre 57 y 58; 14, Escuela Normal Popular, 8 entre 57 y 58; 15, Consejo Escolar, 8 entre 57 y 58; 16, Departamento de Trabajo, 7 entre 58 y 59; 17, Cole-

...Sagrado Corazón, 57 No. 681; ... Juzgado del Crimen No. 2, 8 entre ... 59; 19, Registro Civil, 6 ... y 61; 20, Capilla San José, ... 21, Dirección de Geodesia, ... 56 y 57; 22, Dirección de ... 56 entre 7 y 8 (entrada ...); 23, Escuela No. 65, 68 entre 7 y 8; 24, Asilo de Huérfanos, ... entre 8 y 9; 25, Escuela No. 13, diagonal 78 entre 4 y 5; 26, Escuela No. 13, id id; 27, Escuela No. 13, id id; 28, Caballeriza de Policía, 9 entre 62 y 63; 29, Caballeriza de Policía, id id; 30, Administración de Limpieza, 12 entre 64 y 65; 31, Administración de Limpieza, id id; 32, Convento San Francisco, 12 entre 68 y 69; 33, Escuela No. 4, 60 entre 12 y 13; 34, Escuela No. 4, id id; 35, Cuerpo Médico Escolar, ... entre 55 y 56; 36, Dirección G. de Escuelas, 13 entre 56 y 57 (derecha); 37, Dirección General de Escuelas, 13 entre 56 y 57 (izquierda); 38, Sucursal de Correos, 56 y ...; 39, Escuela No. 8, diagonal 74 entre 56 y 57; 40, Escuela No. 8, id id; 41, Asociación de Maestros, ... esquina 60; 42, Buen Pastor, 13 entre 57 y 58; 43, Hospital de Niños, 14 entre 65 y 66.

Sección 4a.—

1, Delegación Municipal, La Merced y Centro América; 2, Delegación Municipal, La Merced y Centro América; 3, Iglesia la Merced, Centro América 332; 4, Registro Civil, La Merced y Centro América; 5, Escuela N.o 6, Perú 332; 6, Administración de la Aduana, Gran Dock; 7, Administración de la Aduana, Gran Dock; 8, Escuela N.o 30, Italia entre Dique y La Plata; 9, Oficina del Resguardo, Gran Dock; 10, Banco de la Nación, Ortiz de Rozas y Dique; 11, Administración del Puerto, Ensenada; 12, Oficina del Resguardo, Río Santiago.

Sección 5a.—

1, Escuela, 62 entre 59 y 10; 2, Escuela, 62 entre 39 y 40; 3, Registro Civil, 62 esquina 37; 4, Escuela, diagonal 73 y 23; 5, Escuela, diagonal 74 y 23; 6, Escuela N.o 55, 62 entre 27 y 28; 7, Escuela N.o 55, 62 entre 27 y 28; 8, Hospital Misericordia, 70 esquina 25; 9, Hospital Misericordia, 70 esquina 25; 10, Escuela N.o 21, 11 entre 75 y 76; 11, Escuela N.o 23, 11 entre 75 y 76.

Sección 6a.—

1, Escuela número 79, 115 bis 30 y 31; 2, Escuela número 79, id id; 3, Juzgado de Paz, 115 entre 29 y 30; 4, Escuela número 31, entre 26 y 27; 5, Escuela número 19, diagonal 78 esquina 41; 6, Escuela número 19, id id; 7, Escuela número 17, Villa Elisa, 8, Registro Civil, id, id.

Sección 7a.—

1, Delegación Municipal, Lisboa y Nápoles; 2, Escuela Presidente Yrigoyen, Montevideo entre Londres y Hamburgo; 3, Escuela Presidente Yrigoyen, id id; 4, Escuela Presidente Yrigoyen, id id; 5, Escuela número 35, Lisboa y Callao; 6, Registro Civil, Londres 4458.

Sección 8.a—

1, Escuela Melchor Romero; 2, Escuela, id; 3, Registro Civil, id; 4, Juzgado de Paz, id; 5, Oficinas Mataderos Municipales, Abasto.

EN LA CASA DE GOBIERNO

LA PLATA, marzo 2. — Poco después de las 8, concurrieron hoy a sus respectivos despachos el gobernador de la Provincia señor José Luis Cantilo, el ministro de Gobierno Dr. José O. Casás, quienes secundados por el personal del Ministerio atienden los diversos informes que se reciben relacionados al acto eleccionario de hoy.

Las comunicaciones telegráficas recibidas del interior de la provincia, anuncian que se han constituído normalmente todas las mesas receptoras de votos.

De acuerdo a una solicitud de la Junta Escrutadora Nacional, el gobierno de la Provincia puso a disposición de esa dependencia toda la tropa de policía necesaria para asegurar el mantenimiento del orden en los distintos comicios que se instalaron en la Provincia.

JUNTA ESCRUTADORA NACIONAL

LA PLATA, marzo 2. — La Junta Escrutadora Nacional, se reunió bajo la presidencia del doctor Antonio L. Marcenaro y con la asistencia de los doctores Agustín N. Matienzo y Carlos A. Ballesteros, juez federal de La Plata y vicepresidente de la Suprema Corte, en ejercicio de la presidencia, respectivamente. En la referida reunión se adoptaron diversas medidas tendientes a asegurar el normal funcionamiento de todos los comicios, procediendo al mismo tiempo a dar nueva ubicación a diversas mesas escrutadoras, en razón de que su ubicación anterior era inconveniente.

Los miembros de la junta se constituyeron hoy en su despacho de la Cámara de Diputados, con objeto de atender las reclamaciones que se reciban, como asimismo evacuar las consultas que se le formulen.

EN LOS COMITES DE LA U. C. RADICAL

LA PLATA, marzo 2. — Se nota animación en los comités de la Unión Cívica Radical, particularmente en el local del Comité Central ubicado en la calle 7 y 60.

La C. D. del comité de la 3a. circunscripción, ha recordado a sus adherentes y correligionarios en general, que el único órgano que ejerce funciones ejecutivas en representación del partido, en la sección tercera, es el comité situado en su antiguo local, altos de la calle 7 y plaza Rocha, y que los demás subcomités auxiliares, reconocidos por el mismo, y que cooperan en su representación, son los denominados: El Parque, Raúl Oyhanarte, 26 de Julio, Biblioteca Honorio Pueyrredón, Capitán Bullmos, Capitán Ibáñez, Aristóbulo del Valle, Camino Salinas, Obreros Radicales y El Baluarte.

El subcomité El Baluarte, que auspicia la lista encabezada por el ing. Luis Monteverde, ha invitado a sus adherentes a concurrir al acto comicial de hoy. A ese efecto en su local se falicitan a los ciudadanos, todos los datos necesarios, como así mismo, en el comité seccional Hipólito Yrigoyen, diagonal 74, 20 y 21, y subcomité 4 de Febrero, 64 esq. 39, pudiéndose almorzar en los dos subcomités.

El subcomité Aristóbulo del Valle, sito en la calle 64 No. 1119, permanece abierto, a fin de atender a sus adherentes.

En el comité de la sección 3a. que preside el doctor Abella, se atienden los electores. Están a disposición de los mismos, carruajes y automóviles.

LA PLATA, marzo 2. — Hasta las 12 horas, se han constituído 626 mesas en la provincia.

En la jefatura de policía, se han recibido telégramas de todos los partidos dando cuenta de la marcha de la elección, todos los cuales expresan que no ha ocurrido ningún incidente ni contratiempo, y que el acto se realiza en perfecta tranquilidad, con gran animación en los comicios.

Estos telégramas están concebidos así, unos: "Sin novedad"; otros "Todo tranquilo", "En el mayor orden".

En La Plata, no se han constituído hasta este momento las mesas 1 y 2 de la primera sección, ni se tiene noticias de la séptima, sabiéndose que en las demás secciones, hasta la octava inclusiva, se constituyeron todas las mesas.

ZARATE, marzo 2. — Se constituyeron 23 mesas receptoras de votos a la hora legal.

La mesa número 8 funciona en el local del Telégrafo de la Provincia.

SUAREZ, marzo 2. — Se constituyeron las mesas 12 y 14.

TEMPERLEY, marzo 2. — Se constituyeron normalmente la totalidad de las mesas receptoras de votos. La No. 26, se constituyó en el local del Telégrafo de la Provincia.

MORENO, marzo 2. — Las mesas números 1 y 2 se constituyeron en el local de la municipalidad. La número 3 en la escuela No. 1, y las mesas 4 y 5 en la escuela No. 4.

GENERAL VIAMONTE, marzo 2. A las 9 horas se constituyeron normalmente las 14 mesas de este distrito.

AVELLANEDA, marzo 2. — De las 50 mesas receptoras de votos en este distrito se constituyeron 47.

A las 9 y 30 no funcionaba aún la mesa número 1, por ausencia de las autoridades de comicios.

La mesa 18 se está por constituir.

La mesa número 30 no funciona porque el local se encuentra cerrado.

CHACABUCO, marzo 2. — La mesa número 16 se instaló en el local del telégrafo de la provincia.

ECHEVARRIA, marzo 2. — Las mesas receptoras de votos números 4, de Ezeiza, y 5 de Tristán Suárez, se constituyeron a las 8, en los locales de las escuelas números 3 y 4, respectivamente.

CORONEL SUAREZ, marzo 2. — La mesa número 10 no se constituyó por ausencia de las autoridades de comicio. No se tienen noticias de las mesas número 12, 14, 15 y 16 de la campaña. Las demás mesas receptoras de votos se constituyeron a la hora legal.

SAN JUSTO, marzo 2. — Se constituyeron las 15 mesas receptoras de votos.

Concurren al acto eleccionario los partidos Radical, Conservador y Socialista.

BAVIO, marzo 2. — A la hora reglamentaria se constituyeron las mesas 8 y 9.

CARLOS CASARES, marzo 2. — La mesa número 12 se instaló en el local del telégrafo de la provincia.

CHASCOMUS, marzo 2. — Se constituyeron la totalidad de las mesas de la ciudad y chacras. Faltan datos de la campaña.

CORONEL BRANDZEN, marzo 2. — A la hora legal se constituyeron las mesas 1, 2, 3 y 4 de la planta urbana. La mesa 5 en el cuartel número 4; la 6 en el cuartel 5; la 7 en el cuartel número 7, la 8 en el cuartel 9 y la 9 en el cuartel 6.

Hasta medio día el número de sufragantes en el cuartel número 1 ascendían a cien.

GENERAL PAZ, marzo 2. — En las mesas receptoras de votos habrán sufragado hasta las 11 horas 296 ciudadanos.

LAVALLE, marzo 2. — Hasta las 11 horas han sufragado 161 votantes.

BRAGADO, marzo 2. — En el local del Telégrafo de la Provincia se constituyó a la hora legal la mesa 13.

Las mesas 1, 2, 3, 4, 5, 6, 7, 8, 9, 10, 11, 12, 14 y 15 se constituyeron sin novedad. Faltan datos de la campaña.

AVELLANEDA, marzo 2. — Se constituyó a las 10 y 30 horas la mesa número 1.

LOMAS DE ZAMORA, marzo 2. — En el local del Telégrafo de la Provincia se constituyó la mesa 5.

SAN MARTIN, marzo 2. — A la hora legal se constituyeron todas las mesas, a excepción de la mesa 28, a la que no concurrieron fiscales.

PILAR, marzo 2. — Se han instalado 15 mesas. Concurren a la lucha los partidos Radical, Conservador y Socialista.

AVELLANEDA, marzo 2. — A las 8 y 40 se constituyó la mesa 18.

ZARATE, marzo 2. — A las 8 horas se constituyeron las mesas correspondientes a este partido.

GENERAL SARMIENTO, marzo 2. — La mesa número 1 se constituyó en la Municipalidad, la número 2 en el local del Registro Civil, la 3 y 4 en la Escuela N.o 1, la 5 en el Consejo Escolar, la 6 en el Banco de la Provincia, la 7 y 8 en la Escuela N.o 8, la 9 en la Escuela número 3 y la 10 en la Escuela número 9.

BELLA VISTA, marzo 2. — Los comicios funcionan normalmente.

La mesa 11, se constituyó en la Escuela No. 5; la 12 en la estación Basílica, la 13 en la Escuela No. 6 y la 14 en la escuela No. 2 en Los Polvorines.

GENERAL PAZ, marzo 2. — Funcionan normalmente las mesas 1, 2, 3, 4, 5, 6, 7, 8, 9 y 11. A las 11 y 35 en la mesa No. 10, falta el presidente de comicio actuando el suplente.

QUILMES, marzo 2. — En el más completo orden se instalaron las mesas 27, 28 y 29.

MORON, marzo 2. — A las 8 y 35 se habían constituído la totalidad de las mesas receptoras de votos.

MAGDALENA, marzo 2. — Funcionan sin novedad las mesas 7, 8, 9, 12, 13, 14 y 15.

MORENO, marzo 2. — A las 8 horas se instalaron todas las mesas receptoras de votos.

CORONEL VIDAL, marzo 2. — Se constituyeron las mesas 9 y 10 a las 9 y 10.

SAN VICENTE, marzo 2. — Hasta las 11 horas habían sufragado 111 ciudadanos en las 4 mesas receptoras de votos que funcionan en la localidad.

FLORENCIO VARELA, marzo 2. — Han sufragado hasta mediodía 101 ciudadanos.

BAVIO, marzo 2. — En la mesa 7 han votado 21 ciudadanos hasta las 11.

ALBERTI, marzo 2. — La mesa receptora de votos que debía funcionar en la iglesia parroquial, no se instaló por que el local se encuentra cerrado. Se ha buscado al cura párroco y se ha llamado insistentemente al interior del local sin que hasta el momento se haya podido constituirla.

JOSE C. PAZ, marzo 2. — Hasta mediodía funcionaban normalmente las mesas 1, 2, 4, y 8.

MATHEU, marzo 2. — Se instaló la mesa receptora de votos número 14.

SAN MIGUEL, marzo 2. — Se instalaron las mesas del 1 al 8 sin novedad.

LANUS, marzo 2. — Hasta las 9 y 30 horas no se había constituído la mesa 2a.

HURLINGHAM, marzo 2. — Se instalaron las mesas receptoras de votos números 21 y 22.

CHACABUCO, marzo 2. — Funcionan normalmente la totalidad de las mesas.

BERISSO, marzo 2. — Se constituyó la mesa número 5.

BELLA VISTA, marzo 2. — Han quedado constituídas las mesas 9, 10 y 12.

PILAR, marzo 2. — Se instalaron las mesas 1, 2, 3 y 4.

ALBERTI, marzo 2. — Se instalaron 7 mesas.

ALTAMIRA, marzo 2. — A la hora legal han quedado constituídas todas las mesas.

BRANDZEN, marzo 2. — Funcionan con toda normalidad la totalidad de las mesas.

PUERTO DE LA PLATA, marzo 2. — Quedaron instaladas todas las mesas. La N.o 2 funciona en Río Santiago.

ALMIRANTE BROWN, marzo 2. — A las 8 se instalaron las mesas 1, 2, 3, 4 y 5. La mesa número 7 se constituyó a las 11.

GONZALEZ CATAN, marzo 2. — Se instalaron 15 mesas receptoras de votos.

SAN ANDRES DE GILES, marzo 2. — La mesa número 3 no se constituyó por ausencia de las autoridades de comicio.

RAMOS MEJIA, marzo 2. — Funcionan normalmente todas las mesas.

SALTO, marzo 2. — A la hora reglamentaria se instalaron 15 mesas correspondientes a este distrito.

Votan la Unión Cívica Radical y los conservadores. Al Comité Radical afluye una gran concurrencia de votantes.

RAMALLO, marzo 2. — Instaláronse en esta localidad todas las mesas. La elección se desarrolla tranquilamente.

COLON, marzo 2. — Funcionan sin novedad 13 mesas.

OLIVEYRA CEZAR, marzo 2. — Se instalaron 16 mesas receptoras de votos.

SAN PEDRO, marzo 2. — Funcionan normalmente 14 mesas.

AZUL, marzo 2. — Se instalaron las mesas comprendidas de la 1 a la 27. Funcionan también las mesas 29, 32 y 33. Faltan informes de la campaña.

QUILMES, marzo 2. — Se constituyó la mesa 21.

MIRAMAR, marzo 2. — Funcionan todas las mesas.

CHACABUCO, marzo 2. — Se instalaron la totalidad de las mesas.

SAN FERNANDO, marzo 2. — Funcionan 14 mesas.

PATRICIOS, marzo 2. — Se instalaron 17 mesas.

9 DE JULIO, marzo 2. — Funcionan las mesas de la 1a. a la 14a.

ROJAS, marzo 2. — Se constituyeron 16 mesas.

FLORENCIO VARELA, marzo 2. Funcionan todas las mesas.

VILLA ALBERTINA, marzo 2.— Se constituyó la mesa 44.

DOLORES, marzo 2. — Quedaron constituídas la totalidad de las mesas.

SAN MARTIN, marzo 2. — Funcionan todas las mesas.

MERCEDES, marzo 2. — A la hora legal quedaron constituídas la totalidad de las mesas.

TRES ARROYOS, marzo 2. — Funcionan normalmente las mesas comprendidas de la 1 a la 21. Las mesas números 6 y 22 se instalaron después de la hora.

En la mesa 13 faltan las autoridades de comicio.

PUAN, marzo 2. — Funcionan 5 mesas.

PIGUÉ, marzo 2. — Todas las mesas funcionan normalmente.

LANUS, marzo 2. — A las 9 horas no funcionan las mesas 13 y 23 de Avellaneda.

VEDIA, marzo 2. — Quedaron constituídas todas las mesas receptoras.

LUJAN, marzo 2. — Las mesas correspondientes al ejido urbano funcionan en su totalidad.

PATAGONES, marzo 2. — No se entregó la urna correspondiente a la mesa 9, porque el presidente, señor Martínez Etchegoyen olvidó el nombramiento y libreta de enrolamiento respectivos en la localidad de Stroeder.

JOSE C. PAZ, marzo 2. — Funcionan las mesas 10 y 11.

LAMADRID, marzo 2. — Los comicios funcionan normalmente en todas las mesas.

ESCOBAR, marzo 2. — Se constituyeron 5 mesas.

CORONEL DORREGO, marzo 2.— Funcionan 8 mesas, correspondientes al ejido urbano.

GENERAL RODRIGUEZ, marzo 2. — Se instalaron 4 mesas.

CARMEN DE ARECO, marzo 2.— Funciona la totalidad de las mesas.

MORON, marzo 2. — Prosigue el acto eleccionario normalmente en todas las mesas de la ciudad.

JUNIN, marzo 2. — En las mesas números 22 y 24 faltan las autoridades de comicio. Las demás funcionan normalmente.

SAN VICENTE, marzo 2—El comité "Dr. Hipólito Yrigoyen", con motivo del acto eleccionario de hoy, ha dado a publicidad un manifiesto en el que expresa entre otras consideraciones lo siguiente:

El Comité "Dr. Hipólito Yrigoyen" dará sus votos a los candidatos proclamados por la H. Convención de la Provincia, en la seguridad que ellos representan al radicalismo tradicional interpretando su sentimiento colectivo y, más que todo, porque en sus nuevos cargos legislativos, como correligionarios consecuentes, sabrán proceder con lealtad y desprendimiento patriótico para que los postulados de la Unión Cívica Radical, sean una realidad.

LA PLATA, marzo 2.— El gobernador realizó una jira por los comicios instalados en esta capital, encontrando que todo se desarrolla normalmente.

En este momento se está votando con mucho entusiasmo, descontándose el triunfo de nuestro partido en forma abrumadora.

Los informes que se reciben del interior de la provincia, no acusan un solo incidente.

ROJAS, marzo 2.— A la hora que determina la ley electoral nacional, se constituyeron las mesas para las elecciones de diputados al Congreso de la Nación.

Concurren los partidos Radical, Conservador y Socialista.

EN LA CASA DE GOBIERNO

El subsecretario del Interior, señor Espeche, no había recibido a las 14 informe alguno sobre la marcha del acto eleccionario, suponiendo que todo se desarrolla normalmente.

A esa hora, el ministro no había concurrido aún.

SANTA FE

ROSARIO, marzo 2. — A la hora reglamentaria comenzaron a funcionar todas las mesas receptoras de votos de ésta y los distritos de la provincia.

La normalidad es absoluta, así como las garantías brindadas a los sufragios.

ROSARIO, marzo 2. — A la hora legal se constituyeron todas las mesas.

No se ha recibido hasta mediodía ninguna protesta.

La propaganda electoral de la Unión Cívica Radical, está dirigida por los señores Jorge Raúl Rodríguez, Alberto J. Paz, Agustín Gatti y demás candidatos a diputados nacionales.

ROSARIO, marzo 2. — Después de los resultados de los comicios del 3 de febrero, la Unión Cívica Radical, no sólo afirmará hoy sino que ha de sobrepasar los 19.299 votos, con que venció entonces el latorrismo.

Los dirigentes calculan poder llegar a los 25.000 votos de diferencia, marcando así un verdadero record electoral.

Hora de los comicios.—

En orden nacional los comicios empiezan a las 8 horas y terminan a las 18, mientras que en provincia lo es a las 17.

El escrutinio.—

Ya se sabe que en estas elecciones el escrutinio no se hace en las mesas, sino en la capital de la provincia, por la junta electoral nacional.

Mañana empezará la revisación de las urnas, y si no hay ninguna anulada o ha dejado alguna de instalarse, el escrutinio podrá comenzar el miércoles.

Acuartelamiento de fuerzas.—

Desde anoche fueron acuarteladas las fuerzas policiales, manteniéndoselas hasta hoy a las 24 horas.

Igual cosa sucederá con el regimiento 11 de infantería.

Cierre riguroso.—

La jefatura de policía ha dispuesto aplicar con todo rigor el cierre de los negocios, el cual será prolongado hasta hoy.

No se considera justo, que teniendo la policía que permanecer acuartelada todo el día y dedicada a atender los comicios, realicen luego funciones de otra índole.

En el juzgado federal.—

El juez federal doctor Alvarez, estará hoy en su despacho con el personal de la secretaría electoral para atender cualquier reclamación que se formule.

La Prefectura Marítima, enviará un pelotón de marineros, para que preste guardia en el juzgado federal.

El padrón del Rosario.—

Asciende a 47.500 inscriptos debiendo funcionar hoy, 296 mesas en todo el departamento.

ENTRE RIOS

DIAMANTE, marzo 2 — En ésta se descuenta el triunfo de la lista Quiroz-Marcó.

SANTA ELENA, marzo 2 — Constituyéronse aquí las cinco mesas locales, concurriendo gran cantidad de votantes.

SANTA ELENA, marzo 2 — Asegúrase el triunfo radical por trescientos votos. Los concentracionistas dispónense a obtener la minoría. Se adhieren al comité local nuevos elementos.

CORRIENTES

VILLA NUEVA, marzo 1.o — Se inició a las 8 horas el acto eleccionario funcionando las seis mesas de este colegio electoral.

Reina absoluta tranquilidad.

JUJUY

JUJUY, marzo 2. — En estos momentos queda inaugurado el Comité de Estación Perico y el pueblo congregado como en las horas históricas de las grandes anunciaciones cívicas aclama entusiasmado el nombre del doctor Hipólito Yrigoyen como a la simbolización de la bandera del Parque y los nombres del candidato a gobernador Miguel A. Tanco y de su jefe en esta Provincia, Rodolfo Zeballos.

Servicio Aéreo Postal entre Buenos Aires y Montevideo

Estadística del segundo mes de funcionamiento

La estadística del segundo mes de funcionamiento del servicio aéreo postal entre Buenos Aires y Montevideo, acusa las siguientes cifras:

Viajes proyectados, 63; id realizados, 62; id suspendidos, 1; pasajeros transportados, 213; tripulación, 83; total de pasajeros y tripulantes, 296.

En los dos meses transcurridos, la estadística arroja las cifras que a continuación reproducimos:

Viajes realizados, 126; id suspendidos, 3; pasajeros conducidos, 425; tripulación, 160; total de pasajeros y tripulación, 585; y bolsas de correspondencia transportadas, 200.

General Benjamín Herrera

EN BOGOTA

Con la muerte del general Benjamín Herrera, acaecida ayer en Bogotá, pierde Colombia una de sus más destacadas personalidades políticas.

Era el general Herrera hombre de prestigio extraordinario. Su actuación en la última guerra civil colombiana 1899-1902, le conquistó la admiración y el afecto de las masas populares. De singular fortuna en los campos de batalla, llegó a ser el más temible de los jefes revolucionarios.

Muere el general a edad avanzada. A pesar de sus años, desplegaba una enorme actividad en la jefatura del Partido Liberal, cargo para el cual había sido elegido por la última convención de la mencionada agrupación política.

En la campaña electoral de 1921, el general Herrera fué el candidato de su partido a la presidencia de la República. Esa campaña puso en evidencia una vez más la enorme popularidad de que gozaba.

El Partido Liberal fué derrotado en esa elección, pero su jefe ejercía una unfluencia poderosa sobre la marcha del país y sobre las decisiones del gobierno. Esto se debía al prestigio con que contaba y al respeto que había sabido inspirar a sus adversarios.

Conflicto producido entre los arquitectos uruguayos y la Dirección del Instituto de la Sífilis

Se aconceja la abstención de los profesionales argentinos de intervenir en el concurso organizado por esta última

La comisión directiva de la Sociedad Central de Arquitectos de Buenos Aires acaba de dirigir una circular a sus asociados, aconsejándoles que se abstengan de intervenir en el concurso organizado por el Instituto Profiláctico de la Sífilis, de Montevideo, basándose en los siguientes antecedentes:

La Sociedad de Arquitectos del Uruguay había redactado las bases, que luego fueron reformadas sin darle conocimiento previo, haciéndose "internacional" el concurso que aquella isstitución había proyectado "nacional". Al conocer esa reforma, la Sociedad de Arquitectos del Uruguay ha dirigido una nota al presidente del Instituto, haciéndole saber que la reforma es contraria a una resolución del reciente II Congreso Pan Americano de Arquitectos, adoptada en el Tema III y que dice así:

"... 1o. Que los edificios y monumentos públicos deben hacerse por concurso entre los arquitectos con diploma nacional, con el objeto de obtener edificios con la arquitectura más propia para cada país y para estimular en el libre ejercicio de la profesión a los elemestos egresados de sus escuelas.

2o. Los monumentos públicos que fuesen una manifestación abstracta del arte arquitectónico monumental, pueden hacerse por concursos internacionales..."

La Sociedad de Arquitectos del Uruguay hacía notar al Instituto, que en el presente caso no procedía el concurso internacioal, pues la obra a ejecutarse "responde a exigencias completamente locales, resuelve un problema que no se presenta y posiblemente no se presentará en otro país, y por eso no es un edificio con caractersíticas más o menos generales y comunes a otras localidades, como lo es, por ejemplo, un hospital, un banco, una escuela, etc."

La comisión directiva de la Sociedad Central de Arquitectos de esta capital había dispuesto anteriormente se invitara a los socios al concurso porque en el folleto que contiene las bases del mismo, se indicaba claramente que su redacción era obra de la Sociedad de Arquitectos del Uruguay, no teniendo todavía noticias del conflicto, las que llegaron recién ahora a conocimiento de la misma.

La actitud de la mencionada comisión directiva responde a un acto de solidaridad profesional panamericana, a raíz de un conflicto producido entre la Sociedad de Arquitectos del Urugua y la Dirección del Instituto Profiláctico de la Sífilis, de Montevideo, del cual se ha ocupado recientemente la prensa de esta capital.

Exposición de la Industria Argentina

Concurso de "affiches" organizado por la Unión Industrial

Con motivo de la Exposicióś de la Industria Argentina que en breve se realizará en esta capital, la Unión Industrial acaba de organizar un concurso de "affiches", del que podrán participar todos los artistas radicados en la República.

Seguidamente damos a cosocer las bases del concurso en cuestión:

Los "affiches" deberán ajustarse al tamaño de 0.74 metros de ancho por 1.10 de alto, no debiendo tener más de cuatro colores planos.

Se recomienda especialmente que el tema del "affiche" represente el carácter exclusivamente argentiso de la Exposición.

Todo "affiche" deberá contener la siguiente leyenda: "Exposición de la Industria Argentina 1924".

Los "affiches" deberán enviarse al local del C. E. de la exposición, Avenida de May o1153, astes del 30 de abril y serán firmados con seudónimo. En sobre aparte, cerrado y lacrado, en cuya cubierta se inscribirá el mismo seudónimo que firme el "affiche", deberá remitirse el nombre, apellido y dirección del autor. Estos sobre serán abiertos después del dictamen del jurado y en acto público a que se convocará por la prensa metropolitana.

Se otorgarán los siguientes premios a los mejores trabajos: primer premio: un mil pesos moneda nacional; segundo, quinientos pesos moneda nacional; tercero, doscientos pesos moneda sacional.

Los "affiches" premiados serán de propiedad de la Exposición de la Industria Argentina 1924, sin ninguna otra retribución. Los "affiches" no premiados serán devueltos a sus respectivos autores.

El C. E. se reserva el derecho de adquirir cualquiera de los "affiches" no premiados, por la suma de doscientos pesos moneda nacional cada uno.

El jurado será constituído por los señores Pío Collivadino, José León Pagano, doctor Félix Pardo de Tavera e ingeniero Víctor Valdani y funcionará bajo la presidencia del presidente del C. E. señor Hermenegildo Pini, siendo su fallo inapelable.

La reorganización radical en Córdoba

Constitúyese la Convención de la Capital

Designación de delegados

CORDOBA, marzo 2 — Reunióse la Convención Radical de la Capital, asistiendo 39 delegados. Previas las formalidades de práctica, se procedió a la votación secreta para la designación de la mesa directiva, resultando electos por mayoría, presidente, el ingeniero Pablo Bracamonte; vicepresidente, Dídimo Avendaño; secretarios, Ramón C. Moreira y Pedro Vivas.

Pasando a cuarto intermedio, se realizó la elección de los delegados al comité y a la convención de la provincia.

Después de varias votaciones, resultaron elector, para el comité, Enrique Bodereau y César Clérici, y para la convención, Pedro Pedernera, Juan Quiroga, Juan Loustau Bidaut, Benito Soria y Wilfredo Torres, y como suplentes, Gabino Rodríguez, Luis Pedernera, N. Duarte, Manuel Zapata y Juan Monje.

Al terminar el acto se vivó entusiastamente al doctor Hipólito Yrigoyen.

Espéranse esta tarde los vapores Duca degli Abruzzi y Vestris

El Infanta Isabel de Borbón zarpó hoy con destino a Barcelona y escalas

En las horas de la tarde es esperado hoy en la Dársena Norte el vapor italiano Duca degli Abruzzi, procedente de Génova y escalas.

Trae un crecido número de pasajeros, el que pasa del millar, carga general y correspondencia.

También es esperado esta tarde el vapor inglés Vestris.

Este buque viene de Nueva York y Brasil.

Conduce pasaje, correspondencia y abundante remesa de mercaderías.

Estos vapores navegan sin novedad, habiendo zarpado esta madrugada de Montevideo.

Poco después de las 10 horas abandonó hoy el desembarcadero de la Dársena Norte el vapor Infanta Isabel de Borbón, de la Compañía Trasatlántica Española.

Como se sabe, el Infanta Isabel hace la carrera de Buenos Aires a Barcelona y escalas. Lleva a su bordo regular número de pasajeros, correspondencia con destino a los distintos puertos de América y Europa donde debe tocar.

Damos a continuación la lista de pasajeros de cámara, algunos de los cuales son personajes de figuración aquí o en el extranjero:

Marcelino Aguilar, Epifanio B. Arce, José Allende, Maraí de Allende, Encarnación, Aída y Deodato Allende, Genaro Alvarez, Maraí del S. de Alvarez y Genaro Alvarez, Sixto Arriaga, Isabel Aretio, Doroteo Alvarez, Enrique Blásquez, Laurentina M. de Blásquez, Antonio Blásquez, Wenceslao Blanco, Antonia Bull, José Boada, Baría B. de Boada, María, José y Ofelia Boada, Juan José Correo, Alberto S. Cohen, Leovigildo Carmona, Josefa B. de Carmona, Josefa Carmona, Alejo Calix y otros.

Mañana saldrá con destino a El Havre, el vapor francés Aurigny, con pasajeros, bultos postales y productos del país.

Periodismo

"LA RAZON" EN SU XIX ANIVERSARIO

Ha cumplido el XIX aniversario de su fundación el prestigioso colega de la tarde "La Razón", acusando un creciente progreso. Bien informado y con la orientación inteligente que le supieron dar sus fundadores, entre quienes habrá que recordar especialmente al doctor José A. Cortejarena, se impuso al público, logrando una difusión digna del gran esfuerzo que se dedicaba en perfeccionarle.

Hoy se cuenta como un elemento representativo de la prensa nacional. No se ha detenido en su adelanto, lográndose aumentar sus buenos servicios informativos tanto locales como los del exterior. La reciente fundación de su sucursal en París dan prueba de ello.

En la prosperidad de su carrera no descuida el programa de su prédica, imprimiéndole un alto concepto de diario moderno, del que goza con justo merecimiento.

Nuestros saludos al colega.

CARNET DEL REPORTER

Paloma mensajera... de amenazas

El ingenio de los elementos maleantes está continuamente en actividad, buscando medios nuevos para apoderarse del dinero de los demás. Si se tiene en cuenta el constante esfuerzo que realizan a fin de burlar la vigilancia y la persecución de la policía y a fin de obtener los fondos necesarios para vivir de acuerdo con sus gustos, no muy refinados, por cierto, se puede asegurar que los ladrones son grandes e infatigables trabajadores. El plan y la realización de un robo, exigen audacia, energía y trabajo. Es difícil comprender cómo los ladrones — "financistas impacientes", según una célebre definición — no se dan cuenta de eso y abandonan el mal sendero. Quizá lo único que se opone a su abandono es su falta de método y de espíritu de disciplina.

Y vamos al grano. La policía neoyorkina está tratando de averiguar el lugar donde se oculta una banda de la famosa Mano Negra, que ha adoptado un nuevo procedimiento de extorsión. La banda emplea, para el caso, palomas mensajeras. Es una aplicación curiosa del raro instinto de las aves mencionadas.

Mr. William Borheck, rico propietario de un establecimiento comercial y que reside en el barrio de los millonarios de Long Island, recibió una caja conteniendo una paloma, con un mensaje en el cual se le amenaza de muerte si no envía con la misma paloma, un billete de mil dólares.

Mr. Borheck creyó que se trataba de una broma al recibir la caja perforada que contenía la paloma y que fué entregada por un taxi de alquiler, pero al leer la carta, informó a la policía, la que, inmediatamente, trató de encontar al taxi, pesquisa que no tuvo éxto.

La policía se halla completamente desorientada respecto de las medidas a adoptarse, pensando, no obstante, que el éxito sería seguro si se pudiera seguir el viaje de la paloma cuando regrese a sus dueños: sin embargo, se vacila en soltarla, por temor de que se extravíe.

El detective Gallagher ha consultado a la sección de aviación de la policía para averiguar si un aviador está en condiciones de seguir a la paloma y ubicar su punto de llegada.

Si el procedimiento se generaliza, habrá que temer a una paloma mensajera tanto como a un revólver cargado.

Banda Municipal

El concierto de anoche en la Sociedad Rural

Como estaba anunciado, y ante numerosa concurrencia, se llevó a efecto anoche en el amplio local de la Sociedad Rural Argentina el concierto sinfónico y de canto organizado por la Asociación Cooperadora de Cultura y Beneficencia.

Inicióse el programa con la interpretación de "I Pescatori di Perle", de Bizet, cantado por el barítono Juan Moreno y el tenor Pedro Small. A continuación, la señorita Dora Gález, cantó "Rigoletto" (Caro Nome), de Verdi; el tenor Small "Come l'ombra", canción napolitana, de Mazzucchi, y el barítono Moreno "Mal de Amores", de Ayala.

Después de verificarse el sorteo de premios, ... la banda interpretó la sexta sinfonía de Beethoven, bajo la dirección del maestro Tito D. Benedetti.

Seguidamente cumpliéronse los demás números del programa preparado al efecto, los que fueron muy aplaudidos por los asistentes al acto.

El destierro de Unamuno

Un núcleo de españoles dirigió un telegrama a Primo de Rivera

A raíz de lo resuelto en la reunión realizada el miércoles último en el local del Orfeón Español, con el objeto de protestar por el destierro de Unamuno, un núcleo de residentes españoles de esta capital envió al jefe del Directorio Militar de España, general Primo de Rivera, un telegrama expresando que en su opinión la mayoría de la colectividad española aplaude el proceder de aquel Directorio.

—En su última sesión, la comisión directiva de la Biblioteca Social y Popular La Emancipadora resolvió dar un voto de censura por el destierro de don Miguel Unamuno y don Rodrigo Soriano.

Por primera vez llegará mañana a nuestro puerto, el vapor Sierra Ventana

Este nuevo paquete, trae un crecido pasaje

Por primera vez y de acuerdo con lo que hemos anunciado, llegará mañana a la dársena Norte, el moderno y flamante paquete alemán "Sierra Ventana", del Lloyd Norte Alemán de Bremen.

El expresado vapor, que inaugura sus servicios al Río de la Plata, atracará junto al desembarcadero oficial de la dársena Norte, en las horas de la mañana.

En este su primer viaje, viene con un considerable núcleo de pasajeros

El vapor "Sierra Ventana", que hace su viaje inaugural, esperándose mañana en ésta

de las tres categorías y un grupo de viajeros de lujo.

Es el "Sierra Ventana", lo mismo que el "Sierra Córdoba", que zarpó hace poco, en viaje de regreso y el "Sierra Morena", que vendrá próximamente a nuestro país, un paquete hermoso, así en lo interior, como en lo exterior, alto de proa y tipo "ballena", lo que le da estabilidad en la línea de flotación. Esto en lo que respecta al exterior. En cuanto al interior, se ha hecho un derroche de buen gusto y lujo, sin descuidar la comodidad y amplitud en todas las clases.

El "Sierra Ventana" — gemelo de "Sierra Nevada", "Sierra Morena" y "Sierra Córdoba" — desplaza 22 mil toneladas y tiene 11.000 de registro.

Mide 149.15 metros de eslora, 18 con 80 de manga y 18.98 de calado.

Sus máquinas son de triple expansión: tienen una fuerza de 6000 caballos de fuerza y accionan dos hélices que imprimen al barco una velocidad de 16 millas por hora.

Tiene capacidad para 158 pasajeros de primera clase y 1000 de tercera.

Posee una admirable estación radiotelegráfica a cargo de un experto oficial, secundado por un personal competente.

Conduce en este viaje, además de abundante cargamento de mercaderías germanas y bultos postales.

Hubo anoche mucha animación y concurrencia en los bailes de Carnaval

Inauguración de los corsos oficiales. - Nuevas reuniones en los clubs, centros y sociedades

LAS FIESTAS EN EL INTERIOR

Arriba: Elegantes disfraces que se exhibieron en el baile del Centro Eslava. Algunas de ellas no sintieron el calor. En medio: Un par éntesis en el Club de Flores. Abajo: Damas antiguas que hacían un llamativo conjunto en la aristo crática reunión del mismo Club.

Aún cuando no puede determinarse el grado de expansión que adquirirán las fiestas de Carnaval, su iniciación de anoche es bien auspiciosa.

Las reuniones sociales y los bailes de teatros estuvieron concurridos y muy animados. Hubo derroche de buen humor y la exhibición de elegantes disfraces femeninos.

Es de suponer que después del entusiasmo inicial se propagará la alegría haciéndola culminar dignamente, con la adhesión de todos, grandes y chicos, pobres y ricos.

En las calles de la ciudad ha habido ya la primera exteriorización del Dios Momo. Las clásicas murgas de los pibes han recorrido sus barrios, con el ruido seco de su cornetería de cartón y de tambores improvisados, mientras hacían oír su repertorio de coros chispeantes, saturados de intención y de picardía. Los chicos se esmeran por entretener y después de una "pateada" sin término llegan a sus casas exhaustos, pero contentos y a menudo con la cosecha de algunas moneditas en las faltriqueras.

La difusión de las murgas es como una epidemia infantil que se ha arraigado típicamente en nuestros carnavales.

Hoy se dará comienzo a los corsos oficiales que prometen tener un gran éxito. Proseguirán las fiestas organizadas por las instituciones sociales y los concursos de disfraces y de bailes para los cuales se han istituído valiosos premios.

GRAN BAILE DE DISFRAZ Y FANTASIA ORGANIZADO POR LA COMISION DEL CULB DE FLORES

Congregó a una numerosa y selecta concurrencia el baile de disfraz y fantasía que se realizó anoche en el Club de Flores, organizado por la comisión directiva de dicha institución, en obsequio de las familias de los socios, con motivo de las fiestas carnavalescas.

Profusamente iluminados los jardines y las salas del club galanamente adornadas, contribuyó ese lucimiento al éxito de esas fiestas, que se destacan en dicha parroquia, por la aceptación unánime del público, que a la vez reconocen y saben valorar los esfuerzos que hacen los miembros de la comisión de esa institución, para satisfacer en un todo los deseos de sus asociados.

Hubo en este baile, derroche de entusiasmo y de alegría, y el auspicio favorable de las familias que asistieron a esta fiesta, dió motivo a una atrayente reunión social, bailándose alegre y animadamente hasta horas ya avanzadas del día, destacándose el lucimiento de la sala y de las danzas a exaltar el atractivo de la fiesta, la concurrencia crecida de máscaras femeninas luciendo elegantes disfraces, la animación y en[illegible] el colorido de la iluminación y la música, y sobre todo la espiritualidad y alegría en que desbordaba el público, llamando la atención por su originalidad una pareja que representaba el célebre idilio "Sisebuta y Trifón", a quien la primera no dejaba a su adorado esposo, divertirse a gusto.

Los conjuntos orquestales que amenizaron esta fiesta, dieron preferencia a los gustos musicales actualmente en boga, sobresaliendo en su ejecución, los tangos y especialmente "shimmys".

Entre la concurrencia que asistió, recordamos a las familias de:

O'Connor, Ocampos, Ortiz, Newton, Sojo, Navarro, Núñez, Lebrero, Nérida, Montedónico, Mira, Méndez, Mastronardi, Del Cerro, Vivanco de Morgelo, Diana de Martías, Murillo, Raffo de Lanza, Lafarga Luque, Sobrino Aranda, Saavedra, Salvadores, Paterson, Soler, Sainz, del Valle, Cóminguez, Deponte, Dussant, Dávila, Arana, Bustos, Belisia, Britos del Pino, Ballester, Bustorf, Aguirre, Castro, Canale, Calderón, Mendoza, Coelho, Echeverría, Fynn, Fernández Schoo, Funes, González Méndez, Garaventa, Gericke, Guillamondeguy, Lahitte, Leiva Huergo, Sander, Risso Patrón, Ricchieri, Rueda, Renault, Gómez, Vázquez, Méndez Dix, Palacios, Villafañe, Pallejá, Pernin, Sgretin, Vedani, Barabino, Miranda, Piana, Domenche, Alfaro, Bustos, Urquiza, Canale, Febré, Peluffo, Pintos, Fernández Cánepa, Gallardo, Díaz de Vivar, Arrieta, Grando Novoa, Barzano, Lotero, Gómez Gallo, Bergara, Facchino, etc., etc.

La comisión directiva de este club, realizará un gran concurso infantil de máscaras en los jardines del mismo.

Entre el elemento infantil reina el mayor entusiasmo, pues participarán de la fiesta no sólo los que pertenecen a este club, sino también los adheridos a otras instituciones.

Los concursos se efectuarán los días 2, 3, 4 y 9 del corriente, desde las 16 hasta las 17.

El segundo baile se realizará pasado mañana.

CORSO OFICIAL DE LA AVENIDA DE MAYO

Anoche se dieron los últimos toques de ornamentación del corso oficial de la Avenida de Mayo. Una iluminación profusa, distribuída con encomiable buen gusto en las mariposas multicolores colocadas en las columnas centrales de la calzada y en largas guías, proyecta sobre la citada arteria una claridad meridiana, a la que contribuirán también los comercios situados dentro del recorrido, encendiendo los focos de sus respectivos frentes.

Asimismo los tableros artísticos ejecutados por un grupo de pintores argentinos bajo la dirección de Pio Callivadino, ofrecen un bello aspecto, siendo una de las partes destacadas de la ornamentación del corso. Anoche una gran concurrencia de vehículos, demostró el interés que existe por el corso, interés que hoy, primer día del desfile, se ha de exteriorizar en forma amplia. Los servicios de vigilancia y de limpieza, tampoco dejarán que desear, pues se han tomado todas las medidas necesarias para su eficiencia.

La policía enviará 500 hombres, a las órdenes del comisario Moreira, los que serán convenientemente repartidos en el trayecto. La Administración de limpieza, ha tomado cuidado de la organización de este servicio, que se desarrollará en forma impecable.

La comisión del corso oficial después de haber designado los jurados que tendrán a su cargo la adjudicación de los premios correspondientes a las distintas categorías de los concursos carnavalescos, ha resuelto que las agrupaciones musicales asociaciones y mascaradas a que se refieren las categorías 1.o, 2.o, 3.a, 14.a, 15.a, y 16.a que se presenten el día 9 del mes actual, frente al Palacio del Congreso a las 15 horas, donde se reunirán los jurados respectivos.

Dichos jurados, tendrán un palco oficial que ha sido colocado en la calle Rivadavia entre Evaristo Uriburu y Ombú, por donde deberán desfilar por lo menos durante tres de las cinco noches del corso, todas las comparsas anotadas, para hacer visar la boleta de inscripción respectiva, sin cuyo requisito no podrán tomar parte en el concurso.

La comisión del corso nos pide invitemos especialmente al vecindario de la Av. de Mayo y calle Rivadavia, desde Balcarce hasta Azcuénaga, a iluminar las frentes de los edificios durante las horas de la celebración del corso, para mejor lucimiento del mismo, siempre que cuenten con instalaciones apropiadas para ello.

La venta de palcos continúa en el local Victoria 1054, desde las 9 de la mañana hasta las 18 horas, vendiéndose únicamente los pocos palcos disponidos en la cale Rivadavia, y los suplementarios que han sido colocados frente a la Plaza del Congreso, con el fin de poder satisfacer los numerosos pedidos del público, como así también en la Plaza de Mayo frente a la Casa de Gobierno, habiéndose resuelto dar preferencia en la venta de estos últimos, a los empleados nacionales con el fin de que puedan concurrir con sus familias.

En cuanto a los palcos para los corsos de tarde, cuyo precio ha sido fijado en $ 5.00 m|n se ha resuelto ponerlos en venta el sabado a las 14 horas.

CORSO DEL BELGRANO

El corso que se realizará en la Av. Cabildo alcanzará fuera de toda duda proporciones brillantísimas, así por la concurrencia familiar. Ocho bandas de música, distribuídas en el recorrido amenizarán, la fiesta. Hasta la fecha se han vendido alrededor de 800 palcos. Los restantes pueden solicitarse en el local de la subintendencia de Belgrano, siendo el precio de los dobles de 70 pesos y de 50 el de los sencillos. Hasta el 25 del mes de febrero, habían adquirido palcos las siguientes personas:

Fernando Pérez, Félix Lagunas, Lauriston Conder, Elías Roffo, Santiago Vitale, Pascual Russo, José Verduri, Malnelli Frasca, mayor Fierro, familia Conyzhan, Francisco Guzmán, Amelia F. de King, Bergallo y Terragno, Francisco Lauro, Luis Isoleri, López Hnos., familia de Rappetti, Adrián Bulo, Alberto Miquio, Fernando Rao, J. F. Roldán, José Salvattore, L. Ferrando y Cía., S. Citronovitz Pilar Iglesias, H. Simonazzi, Enrique Wade, Juan B. Silvestre, Héctor Núñez, Sra. de Costa, Ordoñy Ruiz, Arturo y Juan Mendoza, familia Tómati. Julián R. Gayoso, Luis R. Graciani, P. Arnaud, familia de Spataro, Antonio Filgueira, Julio C. Saint Martory, Adolfo Lagos, familia de Di Leila, Domingo Sala, Manuel Vercesi, Dionisio A. Zorzópulos, Eduardo Cristián, Juan Stiber, Francisco Cobo, José García, Migule Costa, Enrique A. Díaz familia Ramos, Sra. de Luchetti, Castro Orbeo, familia de González, Ireneo Martegani, familia de Pascual, Ferro Lorenzo, E. Durrieu, Dr. Aybar Sobrecasas, H. Camiletti, familia de Benvenuto, Ramón Vilella, Carlos Di Tomaso, A. Lions, familia de Daly, Sarmiento, María de Constantino, J. J. Dawling, familia Giaccobone, López Carmelo, Héctor J. Arméndariz, familia de Pastelo, Carlos E. Becker, Luis Casero, familia Bordaverri, J. M. Sagasta Isla, Ramón Vázquez, Srtas. de Costa, Carlos Cagnoni, Vicente Canesa, familia de Macieres, de Helsecke, de Justo, de Lamuedra, Ambrosio J. Maggio, Guillermo Schuren, Antonio Domínguez, Andrés Monesiglio Cte. Anchutz, E. Estevez, Srtas. de Ventureira, familia de Traversa, Alberto Devoto, familia de Etcheverry, familia de M. S. Carrasco, Demetrio Fernández, Fernández Aguilar, familia de Piccioni, familia de John, de Chasseing, de Gulsetini, Manuel Benítez, Srtas. Xanmar y Eldders, Angel Rizzi, E. Ackarman, Vega Herrera, Agustín Larrosa, familia de Guesalada, de Baizan, E. Quiroga, Sra. de Butteler, familia de Achával, Repetto Bergalli, Gral. Zerda, B. Furzán, familia de Borragna, familia González Lanuza, A. R. Devoto, M. J. Albarracín, Juan Ferrero, E. Lucas, señoritas de Davio, Graciana de Calvo, Ramón Barrau, familia de Casal, de Russo, de Marxsen, de Costa, Francisco Navarro, familia de Corvalán, de Vita Huergo, de Kunts, Enrique Rodríguez, familia de López, de Furió Lanuza, Argerich Leite, familia Marisod, Amancio Emina, Juan A. Pereyra, G. R. Moreno, familia de Olivero, Vicente Viñuela, Julio Caviezel, Juan Ibarra, Lucía B. de Ugalde, Ramón San Pedro, Rodolfo Scott, familia de Botta, de Florito, Ramón S. Rodríguez, Francisco Estolera, Guzmán Salgado, familia de Dell'Avo, Carlos Pellegrini, J. M. Traversa, Nicolás Simonetti, Aurelia C. de Lanza, Salvador Bernachi, Gómez Bustamante, José Maranesi, Ronderos, Andrés Rubio, Torres y Laperin, Francisco Dobelli, M. García Barros, Francisco Vivo, G. M. Gomberg, Bernardelli, S. Valiente, familia de Rodríguez, A. Gumán, familia de Valla, de Harluchet, de Rossi, María A. de Moreau, Mario D.Elía, Pellegrini y Canaveri, Miguel San Martino, familia de Mazzeo, de Aued, doctor Pérez, familia de Marzzeo, de Mozi, de Ferro, Juan Lowig, Rafael López, Manuel Duro, Enrique Nagel, J. E. Vera, familia de Chavarría, Carlos A. Agote, familia de Biese, de GarcíaRamos, Rosa A. Umeres, Juan Borges, familia de Ariculoaga, Bonino Folle, Mujica F. de Méndez, Nelson Page, Cecilio Dufrechou, Carlos F. Cárega, familia de Quintana y Fernández, Belindo Palavecino, Josefina A. de Arias, Manuel Arzeno, Pauller, Enrique Ruiz, familia de Reybaud, familia de Mazzaro, Otaño Parera, Héctor Manetti, Miguel Echazarraga, Fernando Oneto, Clara Ghezzi, Rosa Ruiz, familia de Gregori, de Barrera, Segundo Rodríguez, Lidia M. de Ponce, María E. Salvadores, Juan Pirotta, Antonio Suaya, familia de Siñorans, de Costa, Manuel Móscoso, Walter Cose, Lucio Ferrante, familia de Kracht de Vázquez, de Ferrara, de Valenzuela, de Zapiola, de Aguilar, Nicolás Berbari, familia de Navajas, de Rodríguez, de de la Canal, José Flores, Eugenio Rivas, José M. Astelarra, Vicente Otaola, González Durruti, Ricardo Ferrante, Suárez Danero, Fernández Bood, ing. Pico, Gaspar Casarello, familia de Carranza, de Gil Juárez, Osvaldo González, José M. García, Eusebio Rolón, G. Ferré, Benedicta de Ramilo, Jáuregui y Jones, Margarita T. de Bonfati, capitán de fragata Bárcena, Rodolfo Muller, Saliva Monteverde, Valentín Bonilla, familia de Cáceres, Costa Pérez, Marcos F. Elizalde, familia de Coste, de de Madrid y Bissons, Julio Figueroa, familia de Rojas, de Seguí, de Canesa, Elías F. Amado, familia de Madrado, Elena Navarro, Augusto Darrocha, Gómez Costa, H. Fornozini, Josefa F. de Salvadores, familia da Lema, R. J. Pinna, Basilio Racioppi, Eduardo Rlaind, Luis Tremonti, Matías Sánchez, Santiago Lavagna, Eduardo A. Bosto, familia de Girondo, Salvador Pintos, Ramón Molina, Angel Luzini, Vicente González, familia de Bozo, Juan Alonso, Francisco Griffero, familia de Barraza, de Marchesano, Alejandro Sañudo, María P. de Tessi, Carlos Durruty, familia de Denet, de Sentú y Rossi, Manuel García, Isidoro Luoni, familia de del Bono, Carlos Costa Diana, Cte. Bárcena, Golero y Noailles, Miguel A. Trejo, Miguens y Welis, familia de Ortiz Machado, Colaboradores Espontáneos, familia de Toscano, señora de Saavedra, Salvador L. Fidanza, Arturo N. Arigós, Enrique Argerich, familia de Insúa, María Torriani, familia de Ezcurra, de Besio, María L. de Colnera, Rodolfo Aguilar, señora Gras, Julio Chiccoli, familia de Albarracín, A. L. Tedín, Camilo Forqueny, Nicolás Hansen, familia de González, Federico Perea (hijo), familia de Beines, general Saturnino García, familia de Casale, Antonio Giozia, Raquel Sánchez, Ricardo Silvestre, María G. de Grimau, José Caplé, Canatelle y Martínez, José E. Vinet, familia de Palermo, de Viaggio, de Croce, Herminia N. Sosa, familia de Menini y Starzy, Francisco Mora, Cornelio Viera, Cominges y Molina, José Ahumada, Alzogaray de Toledo, Ernesto Figueroa, Francisco Romani, Manuel Pascual, Manuel Zeballos (hijo), familia de Baccini, Enrique Iriarte, Dr. Gutbrod, familia de García Mansi, de Sobrecasas, Sebastián Rodríguez, familia de Corrales, Carmen D. de Casado, familia de Vaccarezza, José Mugni, Ambrosio Elnen, Martín Morris, José Di Tomasi, Augusto Scotto, familia de Villamonte Cárdenas, Juan Marín, Carlos Minotto, Martínez Pita, Gerardo Sabino, Celedonio C. Herrán, Berta de Musin, Mauricio Arbeital, familia de Turner, de Merlos, de Martínez Vargas, de D. Beasi, de Ghersi y Tedeschi, María C. de Wells, Mariano Alice, familia de Loureiro, de López, de Schilo, Lorenzo Labutti, Juan Traverso, Edmundo Sabajones, Romero Brets, Julio Correas, Manuel V. Daus, Jos M. Durruty, señora de Roca, Manuel Bares, José M. Huergo, mayor La Madrid, Miguel Vilardebó, Lagos Torando, Clementina Dominoni, familia de Grassi, de Capiola, Guillermo Brown, N. Ceretti, familia de Paterson y Bidella, de de la Serna, Luis Mathies, Lola C. de Bravo, familia de Albarracín, Angel V. Sastre, familia de Rippol, de Soneira, de Saettone, de Negrone, Enrique Podestá, Pedro Aguerrebere, Eugenio J. Caviggioli, Juan M. Uriarte, Octavio Cardola, García Iturria, familia de BatlJana, de García, de Humberto Conti, José Escudero, Alicia B. de García, Cayetano J. Otonelli, familia de Machain, F. B. Rosendo, Ariento y Papalardo, familia de Bragaña, José Bilbán, amilia de Lecot. Luis Dubas, Eduardo Estevez, J. L. de Gunchk, R. del Ponti, A. Lezcano, J. H. Schenel, A. Mastronardi, E. Fernández, C. Nelson, Rosa P. de Olivapf I. Lagos, A. Gauna, familia de Anderson, Luis Mazzi, M. de Lalanne, doctor Linares, M. P. de Peralta, Lanata y Molles, H. Rossi, P. de Cardoso, Parodi y Gunter, J. Brown, familia de Ricci, señora Lambrechts, Enrique Leomagno, familia de Forcade, W. Odd, M. L. Frggerio, familia de Fontana, Luis F. Rossi, Juan L. Ferrando, familia de Ruiz, de Escuder, A. Caroud, Ramón Quintas, familia de Grose, Francisco Taffuri, Luis Celasco, Luis Rufo, Rosa Herrera, Di Lucio Durañona, familia de Guaglianoni, Ruggeri y Rusdau, Aravena Lecona, Alberto Irusta, y familia de Hernández.

Conocidas familias que participaron del baile d el Club de Flores

CORSO DE FLORES

El corso de Flores promete revestir el lucimiento que siempre lo ha caracterizado. Adornado e iluminado con buen gusto, presenta un golpe de vista muy bello.

Los concursos de comparsas, grupos humorísticos, centros gauchescos, máscaras sueltas, etc., se realizarán en los cuatro días de carnaval, en el teatro Pueyrredón, de 15 a 19 horas. La inscripción de las comparsas, se hará hasta el comienzo de los festejos. En la plaza de Flores, se llevarán a cabo durante todos los días de carnaval, concursos de máscaras infantiles, los que han sido autorizados por la municipalidad. Frente a la plaza también funcionará el palco para los periodistas.

LOS DEMAS CORSOS

Los corsos restantes, prometen también alcanzar proporciones lucidas, pues en todos los barrios de la capital y en las villas circunvecinas, reina gran entusiasmo por las tradicionales fiestas. Los corsos que se realizarán dentro del radio urbano, son los siguientes:

Oficial: Avenida de Mayo y calles que circundan las plazas de Mayo y del Congreso y Rivadavia de Callao hasta Azcuénaga.

Sección Belgrano: Cabildo de Federico Lacroze a Congreso, quedando autorizada su prolongación por ambas cabeceras en caso de resultar insuficiente aquel recorrido.

Nueva York, de Esperanza a Mercedes, por ésta, de Nueva York hasta Pareja y avenida Fernández Enciso, de Asunción a Nueva York (Villa Devoto).

Avenida San Martín, de Monte Dinero hasta San Blas.

Bauness, de Guanacache a Nahuel Huapí y por ésta, desde Andoanegui hasta Colodrero (Villa Urquiza).

Triunvirato, de Alvarez a Thames (Villa Crespo).

Sección Flores: Rivadavia, de Donato Alvarez a Esperanza, quedando autorizada su prolongación por ambos extremos siempre que la concurrencia de vehículos así lo exigiera.

Avenida de la Riestra, de Murguiondo a Cafayate (Villa Lugano.

Avenida Chicago, de Teilier a Coronel Cárdenas (Nueva Chicago).

J. B. Alberdi, de Murguiondo a Pola.

Sección Boca y Barracas: Montes de Oca, de Australia a Río IV.

Almirante Brown, de Pedro Mendoza a Juan N. Planes.

Suárez, de Moussy a Almirante Brown y Palos de Suárez a W. Villafañe.

Alvar Núñez, de Coronel Salvadores a Australia y Alvarado de Australia a Zárate.

Caseros, de Jujuy a Rioja y por esta hasta Salcedo (parque Patricios).

La entrada y salida del corso de la Avenida de Mayo y calle Rivadavia (oficial) podrá efectuarse por las calles que considere oportuno establecer la comisión organizadora, de acuerdo con la policía.

La entrada al corso de la calle Cabildo, ambos extremos, Congreso, Monroe, Juramento, Pampa y Federico Lacroze (ambos lados).

La entrada al corso de Flores deberá hacerse por las calles Esperanza y Ensenada, Nazca y San Pedrito, Manuel Artigas y Pedernera, Donato Alvarez y Curapaligüé.

En los demás corsos la entrada podrá hacerse por cualquier calle, conservando siempre la izquierda de la dirección de la marcha.

Con excepción de los corsos oficial y de la calle Cabildo, a fin de evitar entorpecimientos en la circulación de vehículos, los corsos podrán cruzarse en las calles que considere conveniente la jefatura de policía.

LOS BAILES EN LOS TEATROS

Una feliz iniciación tuvieron anoche las diversas veladas danzantes de disfraz organizadas en nuestros teatros centrales. Está visto que la verdadera tradición de estas fiestas del mamarracho humano se refugia entre nosotros en los locales donde se baila. Y eso nos parece muy bien; pues cuando todo el entusiasmo de los que festejan el Carnaval se haya reducido a concurrir a las reuniones danzantes, habrán éstas adquirido su máxima animación, a la vez que en la calle se podrá transitar despreocupadamente, sin temor a los "osos" o a las "murgas" de menores, huérfanos de higiene, de elemental educación y de respeto por la propiedad ajena.

Pero dejemos eso. Digamos en cambio, otra vez que en los teatros en que se bailó anoche, hubo animación general. Se oyeron buenos chistes, se derrochó alegría, y la alta temperatura no se tuvo en cuenta en el sentido de que pudiera llegar a restar agilidad a los bailarines.

EL SERVICIO MUNICIPAL DE LIMPIEZA

La administración de limpieza para mantener en perfectas condiciones de aseo las calles en que se realizarán corsos, ha implantado un servicio especial que será distribuído en la siguiente forma:

Corso oficial: empleados, 13; peones, 201; carros para retirar serpentinas, 21; máquinas barredoras, 12; carros de riego, 8; mangueras para lavar a mano, 12.

El control estará a cargo del jefe de la sección sur, don José Lamberti y del subinspector señor Juan Franchini.

Corsos de Belgrano: Empleados, 5; peones, 153; carros para retirar serpentinas, 15; máquinas barredoras, 17; carros de riego, 9; mangueras para lavar a mano.

El control estará a cargo del jefe de la sección Belgrano, don Juan M. Marini y de los subinspectores, Vicente Saltalamacchis y Benjamín Daver.

Corso de Flores: Empleados, 6; peones, 218; carros para retirar las serpentinas, 22; máquinas limpiadoras, 16; carros de riego, 10.

El control estará a cargo del jefe de la sección Flores, don Juan Poulitu y de los subinspectores Belisario Ballester y Antonio Paz.

Corso de Boca y Barracas: empleados, 2; peones, 106; carros para retirar las serpentinas, 8; máquinas barredoras, 18; carros de riego, 10.

El control estará a cargo del jefe interino de la sección Boca y Barracas, don Maximino Vilas y de los subinspectores Gabriel Valdez y Enrique Lastra.

Todos estos servicios serán a su vez inspeccionados por el señor administrador general, don Lorenzo Balleto, el inspector de órdenes, ingeniero Federico Stegman y al subinspector D. Jorge Brown.

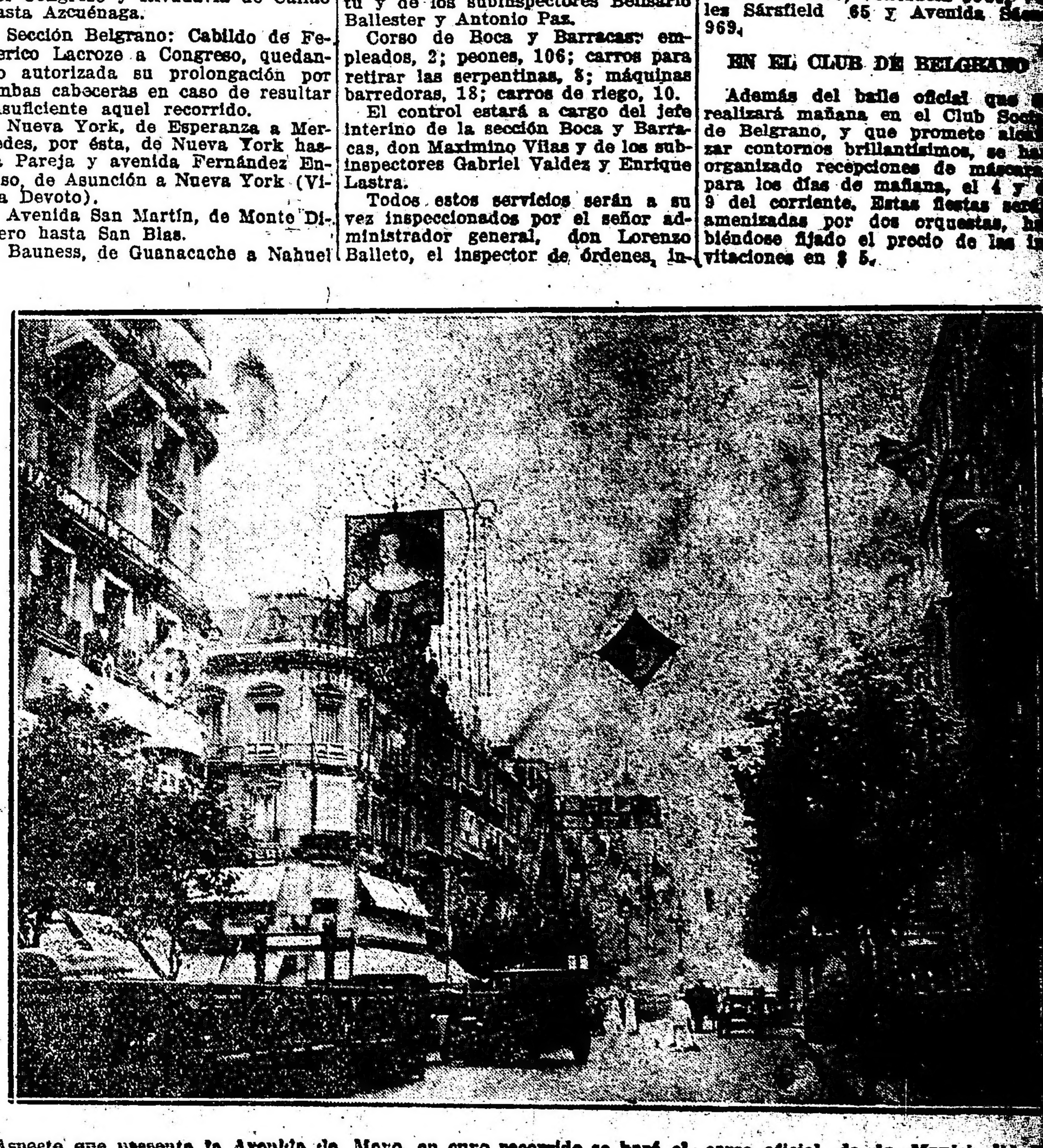

Aspecto que presenta la Avenida de Mayo, en cuyo recorrido se hará el corso oficial de la Municipalidad

CIRCULACION DE TRANVIAS

Se ha resuelto permitir hasta las 21 horas, la libre circulación de las líneas tranviarias que cruzan el recorrido.

Desde las 21 a las 22 se permitirá el cruce de la Avenida de Mayo por las líneas de tranvías que circulan por las calles Chacabuco, Bernardo de Irigoyen y Santiago del Estero, quedando librado al criterio de la comisión organizadora el mantener esta circulación hasta más tarde, siempre que lo permitiera el número de vehículos admitidos en el corso.

No se suspenderá el cruce de tranvías en las boca calles de Rivadavia y Pozos y Rivadavia y Rincón.

La circulación de tranvías en la calle Victoria, frente a las plazas de Mayo y Congreso, continuará haciéndose en la forma normal.

Durante las horas del corso se suspenderá la circulación de tranvías por las calles Rivadavia y Balcarce, frente a la Plaza de Mayo.

El cruce del corso Cabildo por líneas de tranvías se efectuará por las calles Pampa y Mendoza, quedando suprimidos los cruces de las calles Sucre, Juramento y Congreso durante las horas del corso.

Los servicios de tranvías por las calles Cabildo, Rivadavia y Almirante Broyn, se suspenderán durante las horas de los corsos, en los trayectos acordados para estos últimos.

EL GRAN BAILE DEL CIRCULO DE LA PRENSA

Por la gran demanda de palcos habida en estos últimos días, puede anticiparse que el gran baile de disfraz y fantasía que organiza el Círculo de la Prensa a beneficio de su caja social, será todo un éxito.

Como se sabe, la fiesta se realizará en el teatro Coliseo el día 7 del corriente. Para esa noche la sala será especialmente adornada, con profusión de luces y flores, por las direcciones de Alumbrado y Paseos de la Municipalidad, que como en años anteriores presta gentilmente su valiosa cooperación.

La comisión se ha asegurado ya el concurso de los principales conjuntos artísticos de los teatros que funcionan actualmente en la capital. A una hora determinada se realizará una gran farándula que desfilará alegre y bulliciosamente por la sala, vistiendo originales y vistosos trajes.

Se han establecido varios premios: uno para el palco que presente mejor conjunto femenino; al traje que mejor simbolice el periodismo metropolitano, al mejor mantón, al mejor traje de fantasía y al mejor disfraz.

La comisión ha recibido importantes donaciones y objetos que serán distribuídos entre la concurrencia de las siguientes casas:

Calvet y Cía., Freixas y Cía., Bixio y Cía., Obiglio e hijos, [illegible]naqui y Cía., Gath y Chaves, Piccardo y Cía., Polledo y Cía., Onagoity y Cía., Becker.

Los palcos continúan en venta en la secretaría del Círculo, Florida 637, a los siguientes precios: palcos bajos, $ 80; balcón, $ 60; altos, pesos 30; entreda general, $ 10 y tertulia alta, para señoras solamente, pesos 5.

LOS CONCURSOS DE MASCARAS

La municipalidad, ha autorizado concursos de máscaras en los siguientes locales:

Avenida San Martín, 1465, Avenida La Plata 754, Boedo 819, Boedo 849, Boedo 937, Bauness 2506, Belgrano 3772, Bernardo de Irigoyen 500, Cayena 2056, Corrientes 2757, Corrientes 4260, Caseros 2832, Canning 1969, Corrientes 4636, Córdoba 1785, Corrientes 3152, Corrientes 2067, Córdoba 3967, Corrientes esquina Maipú, Díaz Vélez 4147, Guanacache 5354, Independencia [illegible], Independencia 3618, Jorge Newbery 3547, José M. Moreno 380, Pasco 1255, Rioja 2035, Rivera 1847, Rivadavia 3757, Rivadavia 6871, Rivera 624, Rivadavia 2181, Rivera [illegible], Riadavia 2970, Rioja 2045, Rivadavia 2650, Santa Fe 9146, Santa Fe 4830, San Juan 2007, San Juan [illegible], San Juan 1900, Venezuela 3989, Vélez Sársfield 65 y Avenida Sáenz 969.

EN EL CLUB DE BELGRANO

Además del baile oficial que se realizará mañana en el Club Social de Belgrano, y que promete alcanzar contornos brillantísimos, se han organizado recepciones de máscaras para los días de mañana, el 4 y el 9 del corriente. Estas fiestas serán amenizadas por dos orquestas, habiéndose fijado el precio de las invitaciones en $ 5.

Industria Nacional

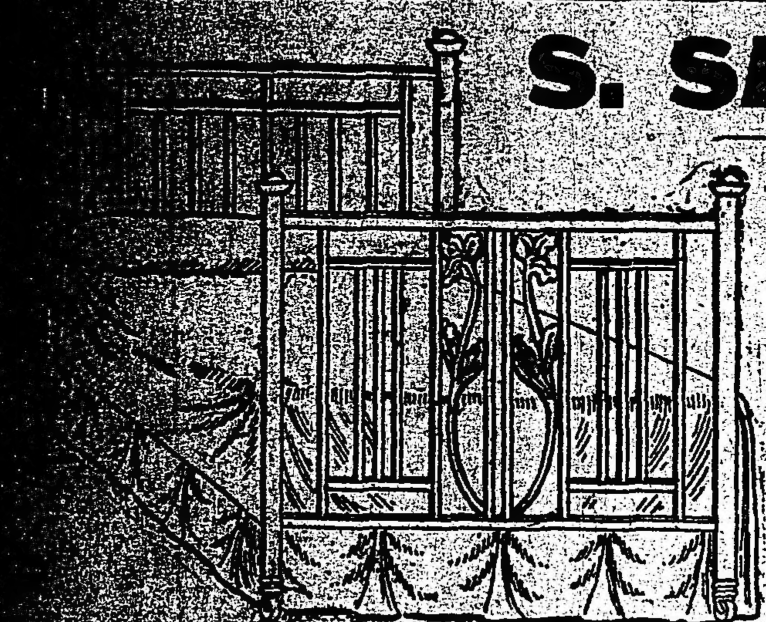

S. SALOMON

BRONCERIA Y FUNDICION

CAMAS DE BRONCE CON MATERIALES INGLESES
CODOS - PERILLAS - PASAMANOS
Y APLICACIONES DE BRONCE PARA MUEBLES
Artefactos para luz eléctrica
Facilidades de pago
Soliciten catálogo
Talleres propios:
U. T. 65 Chacrita 1709
CONCEP. ARENAL 3957-59
Coop. 2 Villa Crespo

Los festejos del Carnaval en el interior

Buenos Aires

DE LA PLATA

LA PLATA, marzo 2. — En esta [ciudad] el corso y demás fiestas de carnaval prometen alcanzar singular brillo, dado que su organización [es] perfecta dentro de lo posible, ya que se descuenta el apoyo del [público]. Numerosas instituciones han [trabajado] en los preparativos de los [mismos].

[illegible] tomándose un merecido descanso en el hall del teatro Cervantes.

A causa de la realización de las elecciones nacionales, las fiestas de carnaval se iniciarán recién a las [illegible]

[El] juego con agua y papel picado [illegible] el corso como fuera de él [illegible] en absoluto. [illegible] lugar con [illegible] que infrinjan esa disposición [serán] detenidos y deberán abonar las [multas] pertinentes.

[El] corso—

LA PLATA, marzo 2. — A las 20 [y] 45 horas será disparada la primera bomba, destinada a librar la avenida Independencia de los vehículos que en ella hubiere.

La segunda bomba anunciadora del comienzo del corso, se largará a las 21.45. La terminación del mismo, como de costumbre, se hará conocer por medio también de una bomba momentos antes de las 0.30 horas.

Los puntos establecidos por la comisión oficial para el acceso al corso son los siguientes: Plaza Italia, una sola entrada por el lado norte; calle 48, dos entradas; calle 55 dos entradas; plaza Rocha, dos entradas. Por las demás calles sólo será permitida la salida de vehículos.

La comisión de corso, ha adoptado a último momento las siguientes resoluciones:

No permitir la entrada de automóviles cuyos conductores no exhiban la libreta que los acredite como tales.

Los peatones, que circulen por la calzada deberán conservar la izquierda.

La comisión ruega a los concurrentes al corso, con el objeto de facilitar su tarea y la de la policía en beneficio propio, prestar su concurso a la misma, respetando y teniendo en cuenta a la vez las disposiciones que ya se han hecho públicas y las indicaciones que les sean hechas para el mejor desarrollo de las fistas.

Los conductores de vehículos deberán llevar la entrada en sitio bien visible, preferentemente en la solapa del saco.

Bailes de disfraz—

LA PLATA, marzo 2. — Anoche se iniciaron, con gran afluencia de público, los bailes de disfraz. Hoy se realizarán los siguientes:

En el Coliseo Podestá a las 23, orquesta Fritz Fries.

En la Unione Operai Italiani, a las 23, organizado por el Centro Marina del Plata.

En el Nuovo Circolo Napolitano, a las 23, organizado por la Asociación Carlos Luis Deamici.

En la Unione e Fratellanza, a las 22, organizada por el Centro Orfeón Argentino, habrá dos orquestas típicas.

En Los Hornos: Centro y Biblioteca Roque Sáenz Peña, calle 60 y 35 a las 18 horas. Orquesta Piñero.

En Ensenada: Unión Pelotaris, a las 23, en el salón Unión; Estudiantes del Sud, en el local a las 23; salón de Africa y Progreso, a las 23.

En Berisso: Los doce Unidos, a las 23 y en el salón Progreso; Panchito y los suyos, a las 23 y 30, en el salón Bernardino Rivadavia.

DE BARADERO

BARADERO, marzo 2. — La comisión de festejos, teniendo en cuenta el acto comicial del domingo, ha resuelto dar comienzo a la realización del corso el lunes 3 de marzo, continuando durante los días 4, 5, 8 y 9 del mismo mes. Se han instituído valiosos premios para las máscaras y vehículos mejor adornados.

Con motivo de dichas fiestas se anuncian varios bailes de disfraz a efectuarse en los salones del Club Baradero y Circolo Italiano.

DE ADROGUE

ADROGUE, marzo 2. — Anoche quedaron terminados los trabajos de ornamentación que se venían haciendo en Adrogué. Los palcos han sido agotados desde hace cuatro días, y la Comisión de Festejos se ha puesto a la engorrosa tarea de hacer construir más cosa que se explica por el brillante éxito alcanzado el año anterior y por haberse suprimido completamente el juego con agua, facilitando así la concurrencia de carruajes adornados, máscaras, trajes de fantasía, etc.

Los premios a otorgarse son: en los concursos de disfraces infantiles, por las tardes de los días 2, 3, 4 y 9, ricos juguetes, objetos artísticos, bombones, etc. A los niños no premiados, se los obsequiará igualmente con juguetes y bombones.

En los corsos: 4 grandes premios, objetos artísticos, a la dama mejor vestida; al vehículo mejor adornado; al mejor grupo de máscaras y al palco mejor adornado. Medalla de oro carnaval, a la máscara suelta más original. A las sociedades carnavalescas, premios en argentinos oro. Ningún premio será declarado desierto.

Como festejos de centros sociales, merecen señalarse; el baile del Adrogué Tennis Club, el 2 pr la noche; el del Club Social Almirante Brown, de justa fama desde hace años, el lunes 3; el de la comisión del hospital, el sábado 8; el Club Social Esteban Adrogué, 3 bailes los días 1, 3 y 8. Y luego, como magnífica perspectiva, el baile de Mi - Careme que da la Comisión de Corso el sábado 5 de abril.

DE AVELLANEDA

AVELLANEDA, marzo 2. — Debido a la gran demanda de palcos motivada por el decreto del intendente cediendo la vereda de toda la avenida Mitre para la ubicación de palcos, la comisión, se ha visto en la obligación de solicitar del señor Lacabe 30 palcos más que fueron puestos a la venta ayer en la secretaría Berutti.

Ocuparon palcos en el corso, las siguientes familias:

Crespo, Gil Mendiondo, Etchegaray, Elizaga, Gacia, Zapetini Roveta, Pusterla, Garré, Viscay Larzabal, Ambrossi, Ferrari, Restano, Quijo, Franzoni, Quaderni, Pérez, Samboni, Carbone, Rovotta, Rigiardo; Luis T. García, Hayet, Taboada, Cattáneo, Núñez, Gamboa, Raffo, Torra M. García, Carraro, Larrosa, Maquirriain, Baco, Chiapoli, Godoy, Paredes, Marcovecchio, Nicastro, Morello, Luis Pérez, Piñero, Giacossa, Panessi, Souto, Niza, Bejarano Actuel, Barceló, Sturla, Echeverry, Costa, Repetto, Gandolfo, Amoretti; Palacios, Dellalabernarda, Fontena, Mezano, Armitrano, Tideu, Tarditi, Casalaman, Ferrer, Mendiondo, Rodríguez, Peruith, Novelli, Dornaltetche, Fontela, Epifani, Domínguez Boedo, Martínez.

—El corso de la Avenida Mitre se inicia hoy con una deslumbrante iluminación, que dará el fantástico aspecto de otros años a la amplia calle convertida durante las horas reglamentarias, en espléndido paseo.

Este año los palcos han de verse muy animados pues los pedidos han sido mucho mayores que en otros carnavales.

En Lanús hay dos corsos uno en la calle principal y otro en Villa Sarmiento, donde los progresos de la población garantiza el éxito de las veladas.

En Piñero, el corso que se realizará en la calle Domínguez resultará deslumbrante pues se ha colocado una instalación magnífica y novedosa con profusión de bombillas, y en los extremos combinaciones de diversos colores.

La comisión que organiza el corso en Villa Porvenir, Avenida Galicia, se ha propuesto qu el de este año resulte un grato acontecimiento.

Con ese fin se han hecho instalaciones para una iluminación brillante.

DE ENSENADA

ENSENADA, marzo 2. — Descuéntase en esta localidad, qué el corso de esta noche, superará en animación y concurrencia al de años anteriores, dado el entusiasmo que se nota en todas partes.

El presidente de la comisión de fiestas, don Roque Camarou, informa que las instalaciones para el corso, están listas, habiéndose aumentado el número de palcos, lo mismo que el alumbrado eléctrico, que este año será abundante y perfectamente distribuído.

Constituirá la nota destacada la concurrencia al corso de la prestigiosa comparsa de la Sociedad Unión Pelotaris, que se presentará con buena orquesta y excelente coro, bajo la dirección del profesor Ruggero Cozzani.

También recorrerá el corso una comparsa musical denominada Defensores de Cambaceres, dirigida por don Luis López.

DE BERISSO

BERISSO, marzo 2. — El corso de este pueblo se realizará sobre la calle Montevideo, desde la de Río de Janeiro a Nápoles. Reina especial optimismo acerca del lucimiento y entusiasmo del mismo, pues, según anuncian los organizadores y los preparativos así lo hacen suponer, el corso resultará interesante bajo todo punto de vista.

Comenzará a las 20 horas para terminar a las 24, habiéndose establecido como puntos de entrada para vehículos, las esquinas de las calles Río de Janeiro y Montevideo, y Nápoles y Montevideo.

Parejas que no se dieron tregua en L'Aiglon del Centro Eslava

Los que concuran al corso, para optar a los premios instituídos por la comisión oficial, deberán concurrir al mismo todas las noches, permanecer en él por lo menos dos horas y anotarse en el palco oficial.

Amenizará el corso la orquesta banda de la comparsa Estrella de Berisso.

Entre las familias que han alquilado palcos para presenciar el corso, recordamos a las de : Ghione, Dalfabro, Di Camilo, Molinelli, Carmas, Caride, Pons, Nova García, Ponce, Carriquiri, Leberaott Silvetti, Maffei Maggi, Lanteri, Zoppi, Nuccintelli, Bertlón, Cafferata, Wolcan, etc.

DE OLIVOS

OLIVOS, marzo 2. — El comisionado municipal, ha firmado un decreto referente a los festejos de carnaval a realizarse hoy concebido en los siguientes términos:

"Debiendo efectuarse las elecciones de diputados nacionales el día 2 de marzo próximo, de acuerdo con el superior decreto del 28 de enero ppdo., y coincidiendo esta fecha con las fiestas del carnaval el comisionado municipal, resuelve:

Durante las horas comprendidas entre las 6 y 18 horas del día 2 de marzo próximo, no podrán circular por las calles de este partido personas con disfraz.

Los comercios deberán premanecer cerrados todo el día, a excepción de los que expenden artículos de carnaval que podrán abrir sus puertas al público a las 18 horas a este solo objeto.

Queda prohibido durante los días de carnaval el juego con agua, uso de pomos, permitiéndose solamente el juego con serpentinas, flores y papel picado".

De Rosario

ROSARIO, marzo 2. — Es indudable, las elecciones de hoy han establecido un paréntesis en el día inicial de las carnestolendas, pero el mundo jovial rosarino, que pareciera este año más dispuesto que en otros a lanzarse en procura de bullicio y de alegría, ha resuelto desquitarse, aprestándose para ello a llegar hasta el miércoles de ceniza disfrutando de las alternativas y alicientes en los bailes o corsos.

El programa, por tanto, abarca los festejos que se llevarán a cabo en los días lunes, martes y miércoles.

Los corsos de carnaval en el Parque Independencia—

ROSARIO, marzo 2. — Un verdadero acierto es la elección de la intendencia, al establecer que el corso oficial del carnaval, se lleve a cabo en las avenidas del Parque Independencia.

La profusión de la iluminación, el buen gusto que se trasluce en las disposiciones de los palcos construídos ex profeso para las familias, unida al bello aspecto que deben forzosamente ofrecer, por las noches los focos eléctricos entre el serpentear de las avenidas darán a esto corso una visualidad hasta ahora nunca ofrecida a nuestra ciudad.

Y si a todo se añade el bullicio del público que en esta ocasión tendrá amplio escenario para divertirse, justo es esperar que el corso oficial de 1924 obtendrá un éxito completo.

En el barrio Roque Sáenz Peña—

ROSARIO, marzo 2. — Será este un corso que no necesita recomendación, ni ponderación para estimular la asistencia del público. El núcleo selecto de familias localizadas en el pueblo de Roque Sáenz Peña unida a la afluencia que se produce de nuestras principales familias a ese sitio, hacen del corso del barrio referido, el punto de reunión exquisito para tradición de nuestra mejor sociedad.

Y es también, porque allí se ha conseguido imponer la corrección del público en el desahogo de sus afanes por divertirse, que este corso ha sabido inculcarse en el ánimo del pueblo y de la sociedad, como una de las mejores notas de las carnestolendas.

En el barrio Arroyito—

ROSARIO, marzo 2. — Los vecinos del barrio Arroyito han querido tener también ellos un corso donde expandir la alegría del barrio, y han obtenido para ello la autorización de celebrar un corso vecinal, por parte de nuestra comuna.

La comisión encargada a tal efecto por la misma intendencia, ha trabajado con entusiasmo por la buena organización de ese corso y en la confianza y entusiasmo que se nota en los organizadores hablan con elocuencia del éxito que esperan asumirán los festejos de carnestolendas en ese vecindario.

Comparsas, grupos, carrozas y coches—

ROSARIO, marzo 2. — Numeroso en todo concepto es el grupo de comparsas, carrozas y coches adornados, que se proponen recorrer los corsos que se llevan a cabo en los días establecidos y dedicados a las festividades del Dios Mono.

En los anuncios que hemos recibido, sobre coches que recorrerán los corsos se nota mucha animación en el elemento femenino, el cual se propone por lo visto darle mayor realce.

Agrupaciones carnavalescas—

ROSARIO, marzo 2. — Tomaron parte en el corso, entre otras las siguientes agrupaciones carnavalescas: "Los Pierrots de la Luna", "La familia de los Chupitraiga", "Les fus de les jolies risages", "La bombonera del boulevard", "Los desocupados", "Ku-Klux-Klan", "Los risueños", "Los antropófagos", "El gaucho picaflor", "Centro criollo", "Los hijos del Trebolar", "Alegría de las chicas", "Los fantasmas", "Los hijos de Trifón", "Los pierrots de la Luna", "La preferidas del sultán".

Córdoba

CORDOBA, marzo 2. — Todo está ya listo para la iniciación de las fiestas de carnestolendas.

El entusiasmo reinante es inusitado, como lo evidencia el hecho de haber sido adquiridos los palcos del corso en su totalidad a pesar de ser su número superior al de años anteriores, habiendo todavía muchas personas quedado sin poder conseguir, por haberlos solicitado tarde.

La iluminación, ha sido colocada por la casa "Westinghouse".

Siguiendo una práctica establecida desde años anteriores, los centros sociales han ofrecido ayer a las familias de sus respectivos asociados los consabidos bailes de fantasía.

El hecho de ser vísperas de elecciones no ha sido un obstáculo para su realización, pues, su mismo carácter evitaba que la disposición tomada para los bailes públicos, se hiciera extensiva a ellos.

En consecuencia, las respectivas comisiones de fiestas realizaron sus programas de bailes, los que se desarrollaron con la mayor animación.

Un grupo original que hizo las delicias de los concurrentes al baile del Club de Flores (no faltaba la indispensable Sisebuta y el resignado Don Trifón).

Movimiento de cheques registrado en la Cámara Compensadora

Cifras correspondientes al mes de febrero

El movimiento de cheques registrado en la Cámara Compensadora durante el mes de febrero último, sumó pesos curso legal 3.634.395.467, cantidad que si bien es inferior en 20.015.851 pesos curso legal a la verificada en el mes precedente, en cambio, superó en 137.252.266 pesos curso legal al movimiento respectivo efectuado en febrero de 1923.

Durante los dos primeros meses del año en curso, dicha Cámara registró cheques por valor de pesos curso legal 7.288.806.786, movimiento que excede en 976.644.664 pesos curso legal al de igual período del año anterior.

Esta diferencia implica un mayor giro comercial que constituye un índice favorable para los meses venideros por cuanto recientemente se inició la corriente exportadora de la abundante cosecha agrícola de este año.

Inscripciones en las escuelas de telares municipales

Entrega de diplomas a las alumnas egresadas

El viernes próximo, a las 15 y 30 horas, se abrirá en la escuela de telares del parque de los Patricios, la inscripción correspondiente para las que deseen seguir los cursos de telares en las tres escuelas municipales que funcionan bajo la inmediata dirección del señor Clemente Onelli.

Igualmente, en dicho acto, se entregarán los diplomas a las siguientes alumnas egresadas:

De la escuela del parque Avellaneda: Guadalupe S. de Samperio, María L. Vannini de Otero, Laura Rosas Martínez, Mercedes Seisdedos, Adela B. Antúnez Larraburu, Isabel Bustos Díaz, María Judith Brumat de Parges, Irene Isabel Castro, María Catalina Córdoba, Aurea Torres de Ceballos, Elena Azar Bravo, María Luisa Piazza, Trinidad Suárez, Inés Orlando, María Luisa Carlomagno, María Esther Noy, Emilia Vendrell, Enriqueta M. Neubaus, Antonia Fuscalde, Carmen Moutous, Emma E. Hornos de Sarubbi, María Esther del Moral Ocampo, Dolores F. de Rodríguez, María Luisa Lubriz, María Velasco, Juana E. Olivares, Amalia A. Parma, María Noemí Herrera, María V. de Cometta, Hortensia E. Ayllón, María B. Glaria, Eusebia R. Ibáñez, Agueda Figueroa, María Amelia Olivares, Amalia Casanova, M. Fermina Zappettini, María C. Figueroa, Margarita Staforini, Yolando Enélida Lima, Rosa Pierri, Rosa Casanova, María J. Guarina, Delia Margall, Ana María G. Barboza, Solita Ferré, María A. Tizado, Haydée B. Tisado, María E. Videla.

De la escuela del parque de los Patricios: María E. Ballesteros de Gutiérrez, Nieves Cánepa, Ana Leone, María R. B. Vago, Margarita M. Gaglio, María T. Bavasso, Adela Bellagamba, Isabel González, María C. Bulnes, Josefina Mendina, Ernestina M. Rols, Helena E. Ballesteros, Raquel Ballesteros, Anita De Stéfano, Elda J. Viviani, Máxima Esparraguera, Georgina Ferreiroa, Longina L. de Nuin, María Domínguez, Raquel Lino, Zulema Golburu, Laura S. C. de Cordeglialavalle, Virginia Rampini, Ana María Garavaglia, Concepción N. de Serrano, Lucía D. Pereira, Hermelinda V. de Alegre, Adela V. de Rivas, María Teresa Beterbide, María T. Peluso, Antonia L. Miranda, Elena M. C. de Crippa, Jacinta M. Massey, Cilia M. Massey, Juana L. de Chaves, María L. Parodi, Emilia D. de Dores, María A. de Lacasa Rojas, María E. de Ferrari, Felisa M. Gilditta Cuesta, Elisa Arre, Berta Aranda, Josefa, Josefa G. Belluscio, María Delia Oxilia.

De la escuela de Belgrano:

Florinda Dolores Herrera, María Teresa E. Herrera, Lía Terq, María Isabel Petrelli, María C. de Locatelli, Gregoria P. de Martínez, Irene Dell Orto, Aurora González, Sara Muñoz, Zulema Locatelli, María Angélica Queralt, Solana A. de Queralt, Gelsemina Ana Hübscher, Margarita Spitz, Carmen P. de Wienna, Sara González, Rosa López Camelo, Evangelina de Oro Villafañe, Eulalia Bausset de Bietti, María L. Dendarys, Elena Muñoz, Elisa Elizalde, Clotilde San Juan, Rosa Alonso Goyeneche, Elvira Catalina Etcheto, Florinda N. de Herrera, Erlinda Victoria Castro, Lidia Zilli, Esther Luisa Asereto, Luisa Sánchez, Felisa Alzúa de Reale, Marta R. Botto, María del Pilar Peralta, María Teresa Piransola, Celestina Guido, Natalia Glchitti, Carmen Cichitti, Zaida B. Zamora de Vievra, Teresa Chuburu, Noemí Chuburu, María Z. García Mansi, María V. Pérez, María C. Durán, Isabel S. L. de Vaccarezza, Rodé Naldée Vaccarezza, Constantina P. Ravazzani, Juana del Carmen Acuña, Emma Rosa Goyena.

La agricultura en Catamarca

ESTADO Y PERSPECTIVAS DE LOS CULTIVOS DE ALGODON, VID, ALFALFA Y MAIZ

El agrónomo regional de la provincia de Catamarca ha elevado un informe del que extractamos los datos siguientes:

Algodón.— Las siembras de algodón en los departamentos del Valle Viejo, San Antonio y Piedra Blanca, se encuentran en buen estado, su desarrollo en general es parejo y no se ha notado hasta hoy ninguna enfermedad digna de consideración, en algunas hojas aisladas existen algunos pulgones que mayormente no pueden causar perjuicios; la hormiga que ataca la plantita cuando tenía unos veinte centímetros fué la única que le hizo un poco de daño pero fué combatida enérgicamente por la Defensa Agrícola consiguiendo salvar los algodonales. Actualmente ha vuelto a reaparecer y sabemos la predilección que tiene sobre este cultivo, en vista de ello, el comisario de la Defensa Agrícola piensa llevar otra campaña contra este insecto. En el resto de la provincia el cultivo del algodón deja algo que desear, la causa principal a juicio del agrónomo, es la falta de preparación del terreno, agréguese a ésto un año demasiado seco; con continuos vientos calientes.

Viticultura—. Muy bien se inició la cosecha de esta planta, hasta la fecha no se ha presentado el mildew y en caso de que lo hiciera no podrá tener mayor influencia sobre el fruto. La exportación de uva el mes de enero alcanzó a más de 450.000 kilos y el precio a que han vendido los viñateros ha sido entre $ 0.08 y $ 0.10 el kilo, precio bastante bajo si se tiene en cuenta que esta es la uva mas temprana del país. El agrónomo pensó formar el año pasado una cooperativa frutícola que se encargaría de colocar de inmediato la uva en los principales centros de consumo: Buenos Aires, Córdoba, Rosario, Santa Fe etc., iniciativa que tuvo un franco ambiente pero la idea fué lanzada un poco tarde, además el agrónomo se ausentó por mas de un mes a Santa María a objeto de distribuir el maiz. Este año se llevará a cabo pues está sumamente empeñado en ello el Sr. Gobernador Dr. Madueño; últimamente ha dado a publicidad en los diarios locales un proyecto de estatutos de cooperativa frutícola los que han sido bien recibidos.

Alfalfa—. Según los cálculos últimamente hechos hay en la provincia 18,000 hectáreas de alfalfa. En general el rinde es de 3 toneladas por corte de pasto seco. En algunos alfalfares de Catamarca en el mes de enera se había dado el tercer corte; su precio es mas o menos igual al anterior.

Maíz—. Especial interés se han tomado este año los agricultores por la siembra de este cereal, aunque no hay ninguna estadística sobre la extensión sembrada, creo que pasará fácilmente de las 8 mil hectáreas que es el término medio por año.

El agrónomo regional ha realizado cuatro viajes de inspección a Santa María, San José, Minas, Andalgalá, San Antonio y Piedra Blanca, con el propósito de distribuir entre los agricultores semilla para la siembra de maíz, inspección de viñedos y contestar diversas consultas verbales que le solicitaron.

Ha dado dos conferencias sobre el cultivo de maíz en Fuerte Quemado y Mojarras a un grupo de 75 agricultores y preparado un proyecto de estatutos de una sociedad cooperativa frutícola, que se publicó en forma de artículos en algunos diarios locales; en estos diarios se publicó igualmente la ley 11210 sobre represión de la Especulación y Trust, así como el análisis físico-químico de las tierras de Poman.

De los ensayos cooperativos informa: que el que realiza con el pasto elefante, se encuentra bien el cultivado en la propiedad del Sr. Orfilia, la grama de Rhodes poco desarrollada y la Phalaris deja mucho que desear.

El señor Acosta ha puesto a disposición del agrónomo regional una extensión de terreno para ensayos de trigos.

Compañías Francesas de Navegación

Santos, Río, Lisboa, Vigo y Burdeos

Massilia

Saldrá el 5 de Marzo

DESPACHO DIRECTO DE EQUIPAJES DESDE BUENOS AIRES A PARIS
con tren especial en Burdeos

Reconquista 433 — Buenos Aires

NOTAS POLICIALES

La policía de Sarandí logró esclarecer un crímen

El autor de la muerte del obrero Bernardo Durruti, y su concubina, se encuentran detenidos

Aun no confesaron el hecho, pero fueron reconocidos por algunos vecinos

Las investigaciones

La policía de Sarandí, provincia de Buenos Aires, después de varios días de intensa labor, logró el esclarecimiento de un alevoso crimen cometido la noche del 27 del mes anterior en la vía pública.

En la madrugada del día indicado, el vecino Martín Iramén, al salir de su domicilio, situado en la calle Viejo Bueno, próximo a la de Dorrego, encontró tendido en la calzada y en medio de un charco de sangre el cadáver de un desconocido.

Sin pérdida de tiempo se dirigió a la subcomisaría y dió cuenta de la novedad al oficial Feliciano Boris, el que se constituyó en seguida en el lugar del hecho, comprobando la veracidad de lo denunciado.

Iniciadas las averiguaciones del caso para identificar a la víctima, después de no poco trabajo, se llegó a saber que era un modesto trabajador, llamado Bernardo Durruti, argentino, de 25 años de edad, soltero, jornalero, domiciliado con su familia en la casa Uriburu, 2544.

El cadáver, que en una angarilla había sido llevado al local de la subcomisaría, fué examinado más tarde por un médico de la repartición, quien informó que presentaba dos heridas de bala en la espalda, una en el brazo derecho y otra en el izquierdo, quedando establecido que Durruti había sido muerto a traición.

Los primeros días se tropezaba con grandes inconvenientes para establecer la forma en que se había producido el hecho y quiénes eran los autores, pero más tarde súpose que por declaración de algunos vecinos que a eso de la hora 1 del día del hecho se oyeron unas detonaciones de arma de fuego y al asomarse a la puerta con el propósito de inquirir lo que ocurría, alcanzaron a ver que una mujer y un hombre, cuya filiación suministraron, huían precipitadamente por la calle Viejo Bueno, doblando luego por Dorrego, al sur.

Prosiguiendo las investigaciones, se llegó a saber que días antes del crimen la víctima había prestado una pistola a un tal Portela y que éste a su vez, habíasela entregado a Eduardo Royano (a) "Lalo", quien necesitaba un arma, pues le habían robado un revólver que tenía.

Súpose, además, que Durruti fué entonces a reclamársela y como Royano se negara a dársela, aduciendo que él no se la había prestado, sostuvieron un violento cambio de palabras.

En la cuestión intervino también la mujer Ignacia Almada, concubina de Royano, y como Durruti la insultara, quedaron seriamente enemistados.

La noche del crimen, según parece, en circunstancias que "Lalo" y su amante se dirigían a su domicilio, situado en la calle Suipacha, 780, advirtieron que delante de ellos, y por la calzada, transitaba Durruti y aquél, entonces, sin mediar palabra y aprovechando la oportunidad para vengarse, le descerrajó cuatro tiros por la espalda, hiriéndole de muerte.

Establecido ésto, el homicida e Ignacia fueron detenidos por el oficial Boris y empleado de Investigaciones Enrique Bizzezero, que había concurrido de La Plata a prestar cooperación a la policía de Sarandí.

Interrogados los detenidos por aquel funcionario, negaron haber intervenido en el hecho, pero fueron reconocidos en rueda de personas por algunos vecinos, como los mismos que huían en seguida de oírse las detonaciones.

La policía que interviene, da pues por esclarecido el alevoso crimen y el acusado y su concubina serán remitidos mañana a La Plata, a disposición del señor juez del crimen doctor Juan A. Roth, conjuntamente con el sumario que ha sido instruido por el oficial Olimpio Bazani.

Royano, que no registra antecedentes policiales, es español, de 23 años, soltero, y su amante argentina, de 22 años, también soltera.

Hechos de sangre

Tres sujetos heridos de arma blanca

Esta madrugada a la 1.20 frente al almacén Chascomús 4935, después de un cambio de palabras que sostuvieron por causas nimias Vicente Montaña fué herido de un tajo en el rostro por Isidro del Carmen, que como el anterior se hallaba en estado de ebriedad.

La víctima fué curado en el hospital Salaberry y el acusado está detenido en la comisaría 42a.

—Esta madrugada, en momentos que el sujeto Domingo Arumañale se disponía a penetrar a la casa Moreno 2392 donde se realizaba un baile, un sujeto que salía y a quien conoce, lo insultó sin causa alguna y acto seguido con un cuchillo que extrajo de entre las ropas le infirió un tajo en el rostro y una puñalada en el costado derecho del cuerpo.

Hecho esto el agresor huyó y a pesar de las diligencias realizadas por personal de la comisaría 6a., aún no ha sido detenido ni identificado.

La víctima, cuyo estado reviste alguna gravedad ha sido internada en el hospital Ramos Mejía.

—A las 22 y 50 de anoche en la esquina de las calles Corrientes y Anchorena, un sujeto desconocido que se acompañaba de varios más, después de un altercado por cuestiones del momento hirió de un puntazo en el muslo izquierdo a José Liguori que fué curado en el Hospital Durand.

Un agente de la comisaría 9a. que intervino en el primer momento detuvo en averiguación del hecho a los sujetos Juan Tosató, Francisco Caballero y Emilio D. Narçan.

Se practican averiguaciones para identificar y detener al acusado.

Detención de un infractor a la Ley de Enrolamiento

Esta mañana, minutos antes de las 10, Ubaldino Zabala, argentino, de 27 años de edad, varcador, domiciliado Concepción Arenal 1819, se presentó al auxiliar Finocchio que se encontraba de servicio en la comisaría 31a. y le pidió un permiso para disfrazarse. El citado funcionario que tiene buena memoria en cambio de complacerlo dispuso que Zabala fuera alojado en uno de los calabozos pues tenía su captura recomendada desde el 22 de julio de 1919, por ser infractor a la ley de enrolamiento.

CRUZ ROJA ARGENTINA

Hogar de Enfermeras

LEANDRO ALEM 326

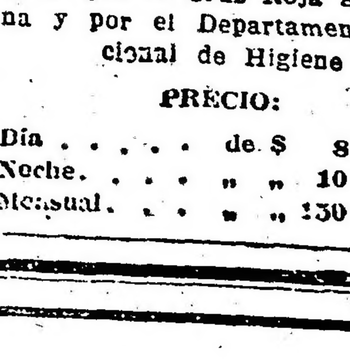

Llamando por teléfono al
31 Retiro 0448
obtiene Vd. una enfermera diplomada por la Cruz Roja Argentina y por el Departamento Nacional de Higiene

PRECIO:

Día	de $	8 a	10
Noche	" "	10 "	12
Mensual	" "	150 "	180

EL

BANCO ITALO - SUD AMERICANO

SE OCUPA DE CUALQUIER OPERACION BANCARIA

Casa Central: BARTOLOME MITRE 484-68

Sucursales urbanas: No. 1 Entre Ríos 1079
" 2 Rivadavia 2541
" 3 Corrientes 3002
" 4 Bdo. de Irigoyen 1389

Sucursal Córdoba: San Jerónimo e Ituzaingó

Gerente General: JUAN BIGNONE

DE LAS PROVINCIAS Y TERRITORIOS

BUENOS AIRES

DE LA PLATA

(DE NUESTRA AGENCIA)

DIRECCION GENERAL DE ESCUELAS

Informe del inspector seccional, señor Calvo

ESTADO DE LAS ESCUELAS DE CARMEN DE ARECO, SALTO, ROJAS, COLON Y SAN ANDRES DE GILES

LA PLATA, marzo 2. — El inspector seccional don Octavio P. Calvo ha informado sobre la labor realizada durante el año 1923 en la sección a su cargo, que comprende los distritos de Carmen de Areco, Salto, Rojas, Colón y San Andrés de Giles.

Funcionan en la sección 65 escuelas, clasificadas en esta forma: 15 urbanas, 9 suburbanas y 41 rurales.

El inspector nombrado ha efectuado 197 visitas, calificando a 133 maestros de los 203 que prestan servicios.

En el curso del año fueron organizadas varias sociedades de fomento, destinadas, en primer término, a impulsar la organización de talleres de trabajo manual.

El ahorro postal ha dado resultados altamente satisfactorios. En los cinco distritos citados se ahorró en 1923, $ 13.394, alcanzando la suma depositada en 1923 a $ 23.061, lo que hace un total hasta la fecha de $ 36.455. En 1922 tenían libretas de ahorro 632 alumnos, y 2222 en el año siguiente, siendo en la actualidad 2.854 los niños que practican el ahorro postal.

Hace constar el señor Calvo, entre otras cosas, que la interpelación promovida en la Cámara de Diputados sobre supuestas irregularidades en la Caja Nacional de Ahorro Postal, determinó el retiro de numerosos depósitos y entorpeció en forma notable la obra que realizan los maestros.

Refiriéndose a la acción desarrollada por los consejos escolares, menciona las iniciativas llevadas a la práctica por el presidente del consejo de Rojas, doctor Fulgencio Baguer, quien organizó tres comisiones pro edificación escolar que colmaron su obra, en esta forma: Se construyó el edificio en que funciona la escuela No. 13, ubicada en estación Jagüel; fué edificado el local destinado a la escuela No. , que funciona en Carabelas; se depositó en el Banco de la Nación la suma de 5.000 pesos del edificio que ocupará la escuela No. 7, de estación Echeverría; se obtuvo, por último, la donación de un local en La Dulce, costeado por la señora Juana González de Devoto, y en el que funciona desde el mes de agosto la escuela No. 14 del distrito.

Ministerio de Hacienda

JUBILACIONES Y DEVOLUCION DE DESCUENTOS

LA PLATA, marzo 2. — Por el Departamento de Hacienda se han acordado las siguientes jubilaciones:

A Da. Jalona Curell $ 193.20 moneda nacional; a Luisa Carat, pesos 193.20; a Emilia Pestaña, 165.80; a Marta E. Lorenzo de Sánchez, pesos 193.26; a Livia Guerrero de Charpin, 202.40; a Dolores González de Zurnis, 202.40; a Clorinda Felipe Ferreyra, 167.47; a Pablo Carpelli, pesos 62.87; a Celia Caperi, 193.20; a Clara T. Ballestero, 239.20; a Gilda E. Juárez, 312,80; a Encarnación López, 311.80; a Luis Capuchetti, pesos 165.60; a María Angélica Urinche de Soruyo, 322; a Rodolfo Marroyo, 130.88; a Rosaura Ayrolo de Almada, 193.20; a Facundo Aguirre, 56.50; a Horacio Félix Rasella, 27.; a Carlos Ambrosetti, 460 pesos moneda nacional.

—Se acordaron las siguientes devoluciones de descuentos: A Carmelina G. de Leanos, $ 350.40; a Alfonso Eleodoro Lemos, 837.16 pesos moneda nacional.

Se despachó el expediente de la señora Josefa Pergua de Ipaz e hijos, recibiendo las mensualidades atrasadas de pensión que correspondían al finado Sixto Ipaz, ordenando se les entregue la suma de pesos 623.95 moneda nacional. Igualmente se ha ordenado la entrega de la suma de $ 9.956.25, a Manuel González de Juárez e hija, en concepto de mensualidades atrasadas.

Por el mismo ministerio de Hacienda se ordena la devolución de las sumas abonadas de más en concepto de impuestos, a las siguientes personas:

A Francisco Rodríguez, $ 100; a Héctor Robert, 50; a Rafael Rey, 100; a Romeo San Pedro, 50; a Alberto Gaham, 100; a Ramón Ali, 100; a Manuel H. Alsás, 50; a Badal y Cordero, 100; a Ramón S. Fernández, 117.65; a José N. Rodríguez y Cía., 100; a Manuel y José Morales, 25; a Benigno I. de Pana, 5.75, a Butini, Torre y Marciano, pesos 83.70; a osé Alias, 100; a Angela C. de Penschi, 100; a Vicente del Giudici, 50; a Luis F. Fernández, 40; a Blanca Cominetti, 150.

PAGOS EFECTUADOS

Se ha despacho los siguientes expedientes reservados a crédito suplementario, ordenándose los siguientes pagos: a Juan C. Conti, $ 24; Emilio Solari, 220; Francisco Torres, 144; Pastor N. Carrera, 2.976.73; José Franceschi, 631.20; José F. Goya, 153, Santiago Calcun, 64; Bernardo Barrera, 220 pesos moneda nacional.

Por decreto de la fecha se ordena la entrega de la suma de pesos 127.20; al señor C. M. Lombardo como importe de los artículos suministrados a la secretaría del Ministerio de Hacienda.

ACEPTACION DE FIANZA

Se acepta la fianza que el señor Miguel di Fino otorga a favor del cobrador de la dirección de saneamiento y obras sanitarias del Ministerio de Obras Públicas, don Leonardo Cicora.

LA RENUNCIA DEL SEÑOR BORDENAVE

Se acepta la renuncia presentada por el señor director del Banco de la Provincia de Buenos Aires don Hipólito Bordenave.

ENTREGA DE SUELDOS PARA LUTOS

Se entrega al habilitado de la Dirección General de Rentas la suma de $ 900 moneda nacional para que abone a los deudos del ex inspector de rentas señor Eduardo Maccarone, como importe de dos meses de sueldo que gozaba el extinto.

GIRO A LA MUNICIPALIDAD DE SAN ANTONIO DE ARECO

Se manda entregar a la Intendencia Municipal de San Antonio de Areco, la suma de $ 9.000 moneda nacional, para materiales de la plaza de ejercicios físicos de San Antonio de Areco y contribución para el monumento Vieytes.

Nota dirigida al Excmo. señor gobernador de la provincia por la Federación Ganadera y Agrícola Argentina

Capital Federal, febrero de 1924. — A S. E. el señor gobernador de la provincia de Buenos Aires. — Doctor José Luis Cantilo. — Presente. — En nombre de la Federación Ganadera Agrícola Argentina que tengo el honor de presidir y en cumplimiento a una resolución de la comisión directiva de esta ciudad, me es grato dirigirme a V. E. para significarle el pesar que a ésta le ha causado la actitud asumida por la Legislatura al demorar indefinidamente la consideración del proyecto de compra del frigorífico Anglo que V. E. con tanta previsión quería incorporar al patrimonio de la provincia, como medio de tener el contralor de esta industria y al mismo tiempo contribuir a atenuar los efectos de la crisis ganadera, quebrando el monopolio que sobre el comercio de carnes ejercen las empresas industrializadoras y determinando a la vez una corriente de entendimiento con el gobierno inglés, cuyo pueblo es el principal consumidor de nuestras carnes.

Esta Federación, que desde el primer momento auspició con entusiasmo la iniciativa de V. E., que importaba una contribución valiosísima a la mejor defensa de nuestra industria pecuaria, se hace un deber en significarle que la actitud sin explicación de la Legislatura, no debe hacerle desistir del propósito de dotar a la industria ganadera del instrumento necesario para la industrialización de sus productos, y que en esa insistencia encontrará el apoyo de los productores que leal y sinceramente quieran defender los intereses del país, por encima de las conveniencias de empresas capitalistas extrangeras.

Aprovecha esta oportunidad para saludar al señor gobernador con mi consideración más distinguida.—(Firmado): Raúl Etcheverry, presidente; Rafael de Oliveira Cézar, secretario.

MUNICIPALIDAD DE LEANDRO N. ALEM

Llámase a licitación pública por el término de 30 días, a contar desde la fecha, para la provisión de alumbrado eléctrico en los pueblos de Vedia, Alberdi y Alem, de este partido. Las bases y pliego de condiciones están a disposición de los interesados en esta secretaría.

Vedia, marzo 1 de 1924.

Doroteo Guibelalde
Intendente

Pedro Di Carlo
Secretario

19|413 v. mzo. 30

De Baradero

SOCIALES

BARADERO, marzo 2. — Se efectuó el enlace de la señorita Teresa Liaudat con el señor Martín Liaudat.

Actuaron de padrinos doña Justina V. de Liaudat y don Ireneo Liaudat, y como testigos los señores Víctor D. Bohle y Alfonso Viemy.

—De Buenos Aires, el diputado don Juan J. Stagnaro.

—Para el mismo punto, don Félix V. Olivieri.

—De Bariloche, y para Mar del Plata, don Juan L. Barbich y señora.

ROSARIO

(De nuestra agencia)

LA INVESTIGACION EN LA ADUANA

ROSARIO, marzo 2. — Partió para la Capital Federal el comisionado del Ministerio de Hacienda de la Nación, señor Navarro Ouviñas, investigador en la Aduana local.

Permanecerá en la metrópoli hasta el jueves próximo, regresando en esa fecha para proseguir el sumario que se le encomendó y que está a punto de terminarse.

Como se sabe ese sumario quedará listo para mediados del mes en curso, para ser elevado a la superioridad a los efectos de la resolución que cuadre.

BANCO COMERCIAL ISRELITA

ROSARIO, marzo 2. — Celebrando la inauguración de la sección Cuentas Corrientes, anoche en los salones del Hotel Sarmiento, se llevará a cabo un lunch organizado por la dirección del Banco Comercial Israelita, que funciona en el Rosario desde hace algunos meses con buen éxito.

Con el nuevo servicio que agrega el Banco a sus actividades conocidas, se determina la marcha floreciente de la nueva institución que está llamada a ocupar un lugar destacado entre los establecimientos de su género.

Participaron del acto de referencia numerosas personas especialmente invitadas y una delegación que ha llegado de la Capital Federal.

MERCADO GENERAL DE HACIENDA

ROSARIO, marzo 2. — Ayer se realizó la asamblea general ordinaria y extraordinaria a que se convocó por el Directorio del Mercado General de Hacienda, en el local de la calle San Martín 739.

Se trataron diversos asuntos relativos a la marcha de la entidad, habiéndose efectuado la reunión con el número de accionistas que concurrió.

SANITARIAS. — DEPARTAMENTO DE HIGIENE

ROSARIO, marzo 2. — Desde hoy hasta el 15 del corriente, atenderá los servicios de las oficinas de la Sanidad Marítima, el jefe de la misma, doctor Juan Quijano y el doctor Rueda, visitará en sus domicilios, a los empleados nacionales enfermos.

—La cuadrilla de la Sanidad practica trabajos de desratización y desinfección en las barrancas de la zona norte del puerto.

PORTUARIAS — RECAUDACION — ALTURA DEL RIO

ROSARIO, marzo 2. — Durante el día de ayer, la Sociedad del Puerto de Rosario, ha recaudado por diversos conceptos, la cantidad de 5.185 oro sellado y 5.760 pesos moneda nacional.

—En la pizarra de la Inspección Nacional del Puerto, la altura del río, hasta ayer a las 18 horas, marcaba 4.34 sobre el cero local.

PREFECTURA MARITIMA. — HABERES ATRASADOS

ROSARIO, marzo 2. — El personal de la Prefectura Marítima aún no ha percibido los haberes correspondientes al mes de enero del corriente año, creándoles una situación difícil, toda vez que ahora, con la nueva reglamentación, deben costearse el racionamiento.

Tenemos entendido que el personal de la Prefectura General, ha cobrado los sueldos de ese mes, y no vemos en virtud de qué razones se excluyen los de las demás prefecturas y subprefecturas.

SOCIEDAD RURAL DE ROSARIO

ROSARIO, marzo 2. — La Sociedad Rural de Rosario, que organiza esta Exposición juntamente con la Gran Exposición Industrial y primer Salón del Automóvil, a inaugurarse el día 6 de abril próximo, recuerda a los expositores que el día 10 del mes en curso vence el plazo de las inscripciones y que vería con sumo agrado se envíen éstas cuanto antes para facilitar la tarea de la impresión de Catálogo, etc.

9o. CONCURSO DE MAICES

ROSARIO, marzo 2. — De acuerdo a lo que anunciamos oportunamente el día 3 de julio se inaugurará el 9.o Concurso de Maíces que organiza la Sociedad Rural de Rosario, del que se espera un brillante resultado.

La Sociedad Rural, con el deseo de vincular al gremio agrícola el nombre de las casas que introducen al país los distintos tipos de maquinarias para el cultivo del maíz, solicitó oportunamente la cooperación de éstas, para que contribuyeran con premios. Esta solicitud como todas las hechas por esta prestigiosa institución ha tenido un éxito brillante y todas las casas a quienes se dirigiera en este sentido han respondido amablemente a este pedido.

La lista que publicamos a continuación da una idea exacta de los prestigios que goza la Sociedad Rural y la forma como son atendidos sus pedidos. Hasta ahora han ofrecido valiosos premios las siguientes instituciones y casas comerciales:

Agar, Cross y Cía., Avery Sons S. A., Chiesa Hermanos Limitada, International Harvester Company, Robert, Pusterla y Cía., Bolsa de Cereales de Buenos Aires, Unión Agrícola de Leones, Bolsa de Comercio de Rosario, Centro de Exportadores de Cereales, Ministerio de Instrucción Pública y Fomento de la Provincia, Sociedad Rural de Cerealistas.

Ajedrez

MISCELANEA

¡Ocho problemas en un tablero!

Negras

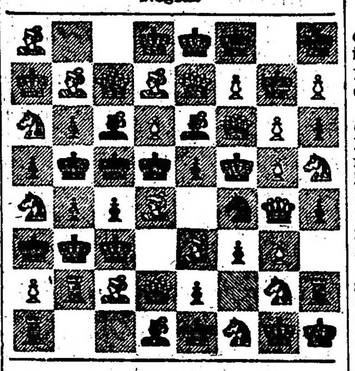

Blancas

En cada columna hay un problema directo en tres jugadas. Total: 8 proglemas.

Publicamos a continuación dos partidas jugadas por un "chambón" que no ha podido ganar una sola.

PARTIDA A

Blancas	Negras
X. X.	N. N.
1. P3AR	....

Con el propósito de "sacar de los libros" al contrario, evitando las aperturas conocidas.

1.	P3R

Defensa habitualmente empleada por N. N., cuya idea no alcanzamos a descubrir.

2. P4TR!	....

En vista de la timidez del juego negro, las blancas se lanzan vallentemente al ataque.

2.	P4CR
3. P×P.	....

Abriendo la línea TR y preparando al mismo tiempo una sutil combinación.

3.	D×P.
4. P3D!	....

Ante la amenaza de D6C+ era necesario preparar una retirada al monarca, por vía 2D, con idea de avanzar más tarde los peones de Dama.

4.	D6C+

Por lo visto, N. N. piensa con Morphi que "un jaque, es un jaque".

5. R2D	....

De acuerdo con el plan anteriormente trazado.

5.	D5A+
6. R3A!	....

Si 6, RIR, D6C+; 7, R2D D5A+; etcétera.

6.	D5C++

Abandonan.

PARTIDA B

Blancas	Negras
J.	X. X.
1. P4R	P4R!

La jugada justa.

2. C3AR	P3D

Llamada erróneamente "Defensa Philidor", el señor X. X. la practicó mucho antes que el maestra francés.

3. A4A	A5C

Bien jugado. Conviene desarrollar inmediatamente el lado de la Dama, en previsión de un ataque de las blancas.

4. P3TR	A×C!

Previendo un final favorable, las negras se apresuran a cambiar las piezas.

5. D×A	C3AR

Desarrollando ahora el ala del Rey.

6. D3CD	C3AD

Jugada que revela un claro concepto de la posición, abandonando el PCD para iniciar un ataque directo sobre el Rey blanco.

7. A×P+	R2D

Mejor que R2R, jugada que obstruiría la salida del Alfil.

8. D6R++

TERMINOS AJEDRECISTICOS

De 1914 a 1923 los salarios han aumentado considerablemente en todo el país

Cifras que resultan comparándolos con el costo de la vida

El director general de Estadísticas de la Nación, acaba de publicar un interesante informe sobre los salarios y costo de la vida en todo el país, desde 1914 a 1923.

Según los datos que dicho informe contiene, en el período mencionado los salarios han aumentado considerablemente en todo el país. Durante los años 1915 a 1920; crecieron menos que el costo de la vida, es decir, que el salario "real" no solamente no alcanzaba a ser igual al de 1914 sino que quedaba muy por debajo.

En 1920 los salarios continuaron subiendo al mismo tiempo que se iniciaba el "reajuste" de los precios internacionales de las materias primas. El costo de la vida continúa bajando de modo que se llega, en 1922, a un aumento de salario "nominal" por encima del que corresponde al aumento del costo de la vida, o sea a un aumento efectivo del salario "real".

La estadística de salarios de la Capital Federal, que forma el Departamento Nacional del Trabajo, revela los siguientes aumentos en los promedios generales de los salarios de obreros varones de todos los oficios, mayores de 16 años:

Año 1914, salario por día, $ 4.31; 1918, 4.02; 1919, 5.06; 1920, 6.19; 1921, 6.75; 1922, 6.50.

Los números indicadores del costo de la vida, fueron los siguientes:

Año 1914, 100; 1915, 107; 1916, 115; 1917, 135; 1918, 169; 1919, 160; 1920, 186; 1921, 166; 1922, 139; 1923, 136.

Con la valorización de la moneda, producida de 1920 a 1923, resulta que el poder de compra de los salarios es en 1922 y 1923 mucho mayor que en 1914. Bastan hoy 79 salarios para adquirir el conjunto de elementos de bienestar que en 1914 valían 100 salarios.

El aumento del poder de compra de los salarios representa hoy un 26 por ciento más que en 1914.

En 1923 no se observa una diferencia apreciable en los salarios con relación a 1922, de modo que es de esperar que si éstos no bajan ni se modifican los factores concurrentes que determinan el poder de compra de la moneda, éste descenderá algo en 1924 por cuanto los precios de los efectos están en relación con los salarios si no intervienen factores de mayor eficiencia que permitan producir a menor costo con igual salario. Esto último es probable que se haya iniciado y que continúe si no aparecen reducciones en la jornada diaria u otros factores regresivos respecto de la capacidad de producción individual y colectiva.

Un aumento de capacidad técnica del trabajo y un más acelerado progreso de las industrias nacionales permitirán que baje el costo de producción y, en consecuencia, el costo de los efectos y el de la vida, sin que desciendan los salarios. Tales hechos se traducirán en un nuevo aumento del salario real y, en definitiva, en una mejora del "standard" de vida.

El costo de la vida—

Teniendo en cuenta los oscilaciones del costo de la vida desde 1914 hasta 1923, actualmente se necesitan unos 136 pesos para cubrir el conjunto de necesidades que en 1914 se cubrían con 100 pesos.

En consecuencia, expresándose en términos generales, aquellas cosas cuyo precio ha aumentado en más de treinta y seis por ciento con relación a los precios de 1914 se han valorizado, y, aquellas cuyo precio no ha subido un 36 o|o se han desvalorizado.

Los dos artículos de mayor consumo en la Argentina son la carne y el pan; cada uno de ellos absorbe el treinta por ciento del valor total invertido en alimentación y en proporción mayor en el campo que en las ciudades, salvo en las regiones más pobres del norte, donde estos dos importantes alimentos suelen ser substituídos con otros inferiores.

Para conocer las variaciones del costo de la alimentación, conviene estudiar por separado las de la carne, del pan y de los demás productos alimenticios, en tres grupos, sin perjuicio de poder examinar en detalle las oscilaciones de cada grupo.

La carne—

Se consume en la Argentina carne vacuna en su mayor parte (85 por ciento), bastante ovina (15 o|o) y muy poca de cerdo (5 o|o), el cual tiende actualmente a aumentar.

He aquí las oscilaciones registradas en el precio por kilo y en moneda nacional de las mismas, a partir de 1914 hasta el año anterior:

Carne vacuna: 1914, 0.393; 1915, 0.405; 1916, 0.429; 1917, 0.404; 1918, 0.43; 1919, 0.547; 1920, 0.51; 1921, 0.44; 1922, 0.208; 1023, 0.172.

Carne ovina: 1914, 0.239; 1915, 0.299; 1916, 0.321; 1917, 0.326; 1918, 0.3595; 1919, 0.45; 1920, 0.45; 1921, 0.37; 1922, 0.31; 1923, 0.277.

Carne porcina: 1914, 0.577; 1915, 0.465; 1916, 0.622; 1917, 0.802; 1918, 0.899; 1919, 0.839; 1920, 0.87; 1921, 0.683; 1922, 0.64; 1923, 0.764.

El precio del pan—

Las oscilaciones del precio del pan son, generalmente, correlativas en las diversas calidades. Las clases calificadas uniformemente como "pan de segunda" son las que representan casi la totalidad del consumo de los obreros, o sea la mayor parte del consumo general.

Desde 1914, se notan las siguientes oscilaciones:

Año 1914, $ 0.20 kilo; 1915, 0.24; 1916, 0.22; 1917, 0.29; 1918, 0.284; 1919, 0.274; 1920, 0,411; 1921 0,34; 1922, 0,23; 1923 0.28.

Atros artículos alimenticios—

Los demás artículos alimenticios de importancia son: aceite arroz, azúcar, carbón de leña, leña, café, te, yerba, harina, grasa, papas, vino, leche, manteca, tabaco, queso, huevos y pescado.

Tratándose de estudiar las "oscilaciones" del costo general de la alimentación, es suficiente conocer las del pan, la carne y otros artículos al por mayor, dada la correlación que existe entre esas oscilaciones, cuando abarcan períodos anuales, y las de los precios al por menor, y los "paga el obrero". Pero para estudiar las causas de la carestía actual de los alimentos en nuestro país, como nos proponemos hacerlo, y las oscilaciones en períodos mensuales, será necesario tomar en consideración, además de los precios a que se vende el producto, para poderlos comparar con los de consumo, tres precios distintos de venta como se hacía notar en un informe oficial en 1913. (Anuario estadístico del trabajo. Buenos Aires, 1914, pág. 225): "Se han comprobado cada mes tres precios: los de los abastecedores, los de la venta al menudeo y los precios reales que paga el obrero".

"Esta clasificación está motivada por las diferencias notadas en cada caso. Los precios de los abastecedores y mayoristas son relativamente uniformes, y tomados como índices de oscilaciones en el costo de la vida, nos pueden conducir a apreciaciones erróneas. De estos precios disfrutan algunos consumidores y son precisamente los más pudientes. Los precios corrientes minoristas son los precios reales para aquella categoría social que por su administración y sus recursos puede comprar por unidades de envase, bien pesado y bien medido, como cuando compran el kerosene por cajones o latas, el carbón por toneladas, el azúcar por cajones o por arroba, etc.

"Algunos obreros poseen las nociones de economía doméstica suficientes para metodizar y vigilar sus compras y revisar los precios; pero en la mayoría esta facilidad no existe. Tenemos, pues, con ello una tercera forma de compra en la que ya no se obtiene el carbón ni por bolsas, sino por kilos, y muchos artículos por fracciones de kilo o simplemente por unidades de dinero: "lo que den" por 10 o 20 centavos de yerba, azúsar, carne, etc.

"Cada una de estas tres formas de compra motiva un precio distinto. Tanto más se pagan los artículos de consumo cuanto más pobre es el comprador."

En síntesis tenemos las siguientes cifras como costo de la alimentación desde 1914:

Años: 1914, 100; 1915, 108; 1916, 108; 1917, 127; 1918, 132; 1919, 141; 1920, 163; 1921, 142; 1922, 109; 1923, 106.

Vestido luz y otros gastos — Las variaciones de precios de los artículos de lana, algodón y otros textiles (excluida la seda), herramientas, enseres, kerosene y demás artículos que forman de este rubro, están reguladas por las oscilaciones de los precios de los artículos importados que, además de representar una buena parte de la totalidad del consumo dan lugar a oscilaciones correlativas en el mercado interno. Las variaciones de estos precios han sido prolijamente calculadas y como resultado de la investigación puede decirse que el costo de la vida en el año último estaba más o menos al mismo nivel que en 1917.

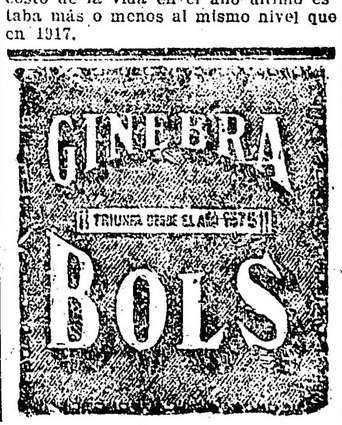

TEMAS ESCOLARES

ENSEÑANZA Y SALUD

— vísperas de inaugurarse el nuevo curso escolar — y ello se efectuará al siguiente día de las exequias del dios Momo, ya sobrado viejo y bastante ridículo — en algunas ciudades y pueblos del país vuelve a pensarse en la conveniencia de crear Asociaciones Periescolares. Se vuelve, decíamos, porque esa es preocupación que viene arraigando desde hace no muchos años, pero sí con creciente éxito. De un extremo al otro de la República se ha comprendido la necesidad de vincular la escuela al hogar, y no sólo para mayor extensión y difusión de la cultura, sino también para ejercer influencia en la salud del pueblo.

Acaso el párrafo con que iniciamos esta crónica parezca campanudo, sobre todo, por la invocación que lo redondea. ¡La salud del pueblo! El lector advertirá pronto que usamos el lenguaje adecuado al comentario periodístico. Más aún en este caso en que procuramos reflejar con fidelidad opiniones recogidas en fuentes autorizadas, por la versación de quienes accedieran al reportaje acerca de asuntos escolares, de permanente interés, aunque así mismo de actualidad palpitante.

—La escuela primaria — nos decía un funcionario que no es médico ni tampoco pedagogo — ayudará a formar la conciencia sanitaria en la masa de población. A ella se dirigen esperanzadas las miradas de cuantos facultativos se avocan los problemas nacionales con fervor patriótico. La escuela, además de "desasnar" contribuirá poderosamente a que nuestro país cuente con una juventud sana, capacitada para acometer grandes destinos.

—¿Todo eso dentro de la enseñanza?

—Tal vez fuera mejor decir "al margen de la enseñanza", para más clara comprensión. La escuela ofrece ocasión para que pueda atenderse a la salud de la infancia, tan descuidada por lo regular en el seno de las familias, en las clases trabajadoras de las ciudades populosas y en las poblaciones del interior. A cada conscripción impresiona el número de ciudadanos inaptos para el servicio militar. El tanto por ciento de exceptuados es considerable. Pero son más impresionantes todavía las cifras de mortalidad infantil. No es el nuestro un pueblo reñido con la higiene sino un pueblo despreocupado, que vive a la buena de Dios, imbuído de optimismo que le hace ver los males filosóficamente, con el expresivo y tan peculiar encogimiento de hombros. Las clases cultas han reaccionado, lo mismo en la capital que en los centros de tierra adentro, donde tardan en llegar a veces las conquistas de la vida moderna. De ahí la creciente vinculación de la escuela al hogar, reconocida como indispensable por las autoridades escolares, la prensa y los particulares. "Rodea las aulas el calor vivificante y emulativo que emerge del contacto íntimo y continuo de los vecindarios". El doctor Genaro Sixto, que tanto trabajó por la salud de los niños, afirmaba a menudo que "todo cuanto se haga en bien de la niñez, para instruirla y a la vez mejorar sus condiciones fisiológicas será echar semilla sana al surco fecundo de la patria". A aquel sabio de celebridad mundial no seducían glorias. El autor del "Signo Sixto" prefirió a la inanidad suprema de las vanidades consagrarse de lleno de estudio de las cuestiones relacionadas con las enfermedades que afectaban a la población escolar. Le movía el patriotismo, y él no trepidaba en declararlo, no por jactancia, extrañe a su modestia, sino para estimular a los espíritus vacilantes. Había que vencer la indiferencia pública. Los médicos que siguen estas orientaciones constituyen entre nosotros una categoría, cuyas filas engrosan año tras año; con vallosas incorporaciones de facultativos jóvenes, ilusionados, que alientan sendas empresas de bienestar social, y de facultativos encanecidos en el ejercicio de la profesión, que no se han confinado en el triste escepticismo y que abrigan fe en el porvenir de la raza.

Después de una pausa:

—De esta atención de la salud de los niños son manifestaciones loables, bien encaminadas y sugerentes "La copa de leche", "La miga de pan", establecidas mediante la cooperación de vecinos, y las escuelas para niños débiles y las colonias de vacaciones, de iniciativa y resorte de las autoridades escolares. Habremos de tener — y no transcurrirá mucho tiempo — como complemento, escuelas de mar, montaña y llanura, según los hay de parque y bosque. Entidades oficiales y particulares se dan la mano para llevar a cabo esta obra eminentemente nacionalista, en la más honrada y más positiva acepción de la palabra. Pero no se trata de lo superficial. La defensa de la salud ha de bacerse sin restricciones, en la amplitud impuesta por el concepto que preside estas actividades. Niños sanos en las escuelas, serán más tarde conscriptos aptos para la patria, y en el orden civil, ciudadanos dotados físicamente para la vida plena y feliz. No bastaba, pues, el reconocimiento del alumnado por el cuerpo médico escolar y menos había de bastar el certificado de buena salud que se expide por estas fechas en los consultorios para ingreso a la escuela. No. Se ha de ir a lo hondo del problema, hasta inculcar en la mente de los niños el mandamiento que lo obligue imperativamente a preservarse de las enfermedades y a curarse sin pérdida de momento al aparecer en su organismo una dolencia cualquiera. Esta noción estereotipada en los cerebros conducirá a la formación de la conciencia sanitaria que, por desgracia, no existe en nuestro país, porque el pueblo es demasiado confiado, porque los afanes de la intensa labor absorben la suma de sus energías y porque se siente fuerte, sano, rebosante de juveniles arrestos, respirando por todos los poros la santa alegría de vivir, bien fundada, por cierto, en las realidades de la existencia nacional.

—En las localidades del interior abundan sociedades cooperadoras de la escuela y que suplen las deficiencias de la acción oficial. Los consejos escolares carecen de recursos para remediar no pocos males que perjudican la asistencia escolar; entonces las sociedades vecinales toman a su cargo la tarea, comenzando por allegar fondos.

—Nadie lo niega. Pero la misión de esas sociedades se circunscribe — y ya es bastante — a proveer de ropas y calzado a los niños desvalidos, que no podrían presentarse a la escuela rotosos y descalzos, impidiendo el sentimiento de decoro que late aún en el corazón de los humildes. Pero la salud de los educandos no ha inspirado hasta el presente la iniciativa de las sociedades protectoras de la escuela. Está fuera de su órbita. El cuidado de la salud de los niños pertenece por ahora a los facultativos del cuerpo médico escolar y a los maestros, y principalmente a los docentes, por su trato cotidiano con los niños, puestos bajo su observación durante casi el año entero, a través de un ciclo que puede considerarse extenso. El aporte de las sociedades vendrá más tarde, quizá en futuro cercano, y no sería difícil que se organizase un cuerpo de visitadoras por el estilo de los que ha creado la Cruz Roja Internacional en Europa y Estados Unidos. Porque la intervención sanitaria habrá de llegar al domicilio de los alumnos de las escuelas del Estado, sin violencia, favorecida por el asentimiento simpático de las familias, compenetradas de los elevados intereses de la salud del pueblo. La misión de la escuela, repito, no es simplemente, desarnar...

"LA EPOCA" EN La Plata

Desde el 1o. de enero del corriente año se ha hecho cargo de la dirección y administración de la sucursal La Plata de este diario el señor Félix O. Fouillier, trasladada a la calle 51 número 729.

El nuevo local muy amplio y cómodo y ubicado, puede decirse, en el corazón de la ciudad, ha sido convenientemente amoblado dotándosele del confort suficiente no solo para el personal que cumple allí sus tareas, sino también para todos los favorecedores y amigos del diario que tendrán en nuestra sucursal La Plata la casa adecuada para celebrar las más importantes reuniones políticas y sociales, y las instituciones representativas del comercio, la industria, la producción o del deporte, el salón indispensable para realizar sus asambleas periódicas.

LA EPOCA brinda generosamente estas, comodidades como se propone hacerlo con todas aquellas otras que vaya adquiriendo a medida que se desarrollen los planes que tiene proyectados para el futuro.

Las oficinas de la sucursal La Plata funcionan de acuerdo al siguiente horario: de 9 a 12 y de 13 a 18 horas. Durante ellas, los interesados podrán enviar noticias, contratar avisos, anotar suscripciones, como asimismo aprovechar nuestras instalaciones telefónicas — especiales para largas distancias — y concertar la cesión del gran salón de actos para reuniones.

Cualquier informe sobre estos particulares podrán también solicitarse por teléfono, U. T. 2351 La Plata, en la seguridad que serán diligentemente atendidos.

Habiéndose comenzado la cobranza de las suscripciones correspondientes al mes de febrero, nuestra sucursal hace saber que aquellos que lo deseen podrán oblar el importe correspondiente en sus oficinas de la calle 51.

LA EPOCA se propone agotar todos los recursos para satisfacer el interés de sus lectores y favorecedores, a cuyo efecto irá ensanchando paulatinamente la órbita de sus actividades hasta conseguir su objetivo.

El cambio de la dirección periodística y administrativa de la sucursal La Plata ha originado — claro está — algunos entorpecimientos en la marcha de los servicios, entorpecimientos que irán desapareciendo en virtud del empeño que pondrán por igual para conseguirlo, nuestro representante general don Félix O. Fouillier y la dirección y administración central.

Tan solo solicitamos de nuestros lectores un poco de benevolencia, en la seguridad que ella ha de resultarles, en definitiva, beneficiosa.

Ministerio de Gobierno, Justicia y Culto de Santa Fe

SANTA FE, Enero 16 de 1924.

De acuerdo con lo dispuesto en los Arts. 23 de la Ley 8871, y 1o. de la No. 10269, de Elecciones Nacionales,

EL GOBERNADOR DE LA PROVINCIA,

DECRETA:

Art. 1o. — Convócase a los ciudadanos inscriptos en el Registro Electoral Nacional correspondiente al Distrito de la Provincia de Santa Fe, para que el día domingo dos de Marzo próximo, elijan diez diputados al H. Congreso de la Nación, en reemplazo de los señores Héctor S. Lopez, Eugenio Aleman, Emilio Carnarelli, Calixto A. Rodriguez, Alberto J. Paz, Jorge Raúl Rodriguez, Amancio Gonzalez Zimmermann, Luciano F. Molinas, Gerardo Costanti y Francisco E. Correa, que terminan su mandato el 30 de Abril del corriente año.

Art. 2o. — Con arreglo a lo establecido en los Arts. 55 y 58 de la Ley No. 8871, cada elector votará por siete diputados.

Art. 3o. — Publíquese en la forma determinada por la Ley respectiva, comuníquese y dése al R. O.

MOSCA. — R. F. Coulin.
I. marzo 8

CRONICA SOCIAL

La temporada de Mar del Plata

[illegible] DEL PLATA, marzo 2.—Pa[illegible] tiempo favorecerá con su [illegible] los festejos que hoy se ini[illegible] motivo del Carnaval. [illegible] mañana de ayer amenazada [illegible] el cielo muy nublado, [illegible] de mediodía despejó, [illegible] unos días buenos. [illegible] temperatura hermosa, [illegible] motivo posiblemente pa[illegible] de los festejos. [illegible] la afluencia de viaje[illegible] en estos últimos días, [illegible] de los chalets pasarán en es[illegible] fiestas aprovechando el parén[illegible] puesto a las actividades comer-

baile de disfraz y fantasía que tuvo lugar en sus lujosos salones, viéndose éstos favorecidos por una concurrencia distinguida como las que caracterizan a esta institución.

Mañana a la noche se efectuará otra reunión semejante, que seguramente será aún más entusiasta dado el atractivo de la "batalla de flores" que tendrá lugar en el transcurso del baile. El lunes se realizará el "veglione" azul y blanco; el martes, baile de disfraz, lo mismo que el domingo 9, como broche final.

Hoy y mañana lunes, por la tarde, habrá recepción de máscaras y familias asociadas y esta tarde se realiza

Ricardo Becú, Luis M. Ocampo y Federico Green.

La comisión directiva de esta aristocrática institución ha resuelto ofrecer a sus socios una gran recepción que tendrá lugar mañana a la tarde. Asimismo el 8 de marzo, por la noche, realizará otro gran baile, y el día 9, a la tarde, recibirá nuevamente a las familias de los asociados.

—En los salones del hotel Famille se realizó anoche el gran baile de disfraz y fantasía preparado por la dirección del mencionado establecimiento en obsequio de las familias hospedadas en el mismo. Los salones, que habían sido objeto de cuidadosa

1o.— Dr. Antonio Bermejo y su hija. 2o.—Dr. Quinterno y señora. 3o.—Señoritas de Nazar. 4o.—Señoritas de Raggio. 5o.—Coronel Santini y Sra. 6o.— La Srta. Heredia, actriz de la compañía V. Vilches y la Sra. de Aldao.

—La comisión directiva del Club Pueyrredón ha preparado un extenso programa para festejar el Carnaval, habiéndose iniciado ayer por la tarde el desarrollo del mismo con las reuniones danzantes que tuvieron lugar en los salones de la prestigiosa institución, los cuales viéronse con tal motivo sumamente animados. En ambas reuniones, a las 14 y a las 18 ho[illegible] El segundo de [illegible] citados fué seguido de una exhibición cinematográfica, finalizando con una gran fiesta de fantasía a la cual sólo se permitió el disfraz a las señoras y señoritas.

El lunes a las 14 y a las 18 tendrá lugar otras dos reuniones danzantes de disfraz y fantasía.

Los días 2, 4 y 9, por la noche se realizarán en los mismos salones grandes bailes de disfraz con fines de beneficencia, habiéndose fijado en 10 pesos la cuota de entrada. Para estas fiestas se habilitarán, además de todas las dependencias del Club Pueyrredón, que ya resultan reducidas, los vastos salones del Bristol Hotel, con objeto de dar cómoda ubicación a la enorme concurrencia que habitualmente concurre y que en esos días será extraordinaria.

El lunes 3, a las 16, tendrá lugar una fiesta de fantasía y disfraz para los niños de los socios, con reparto de golosinas y premios a las mejores parejas.

Los días lunes, martes, jueves, viernes y sábado, a las 18, se efectuarán las reuniones danzantes con acceso para las máscaras. La del lunes y el sábado serán bailes-tómbola, con reparto de valiosos objetos a los concurrentes. Las fiestas de Carnaval serán finalizadas el domingo 9 con dos reuniones diurnas y un gran baile por la noche, siendo todos estos festejos a beneficio de las obras benéficas del balneario.

—La comisión directiva del Club Mar del Plata ha preparado también un variado programa adhiriéndose a las fiestas de carnestolendas, las que se iniciaron ayer por la noche con un

uan recepción y baile infantil de fantasía, el que se repetirá el martes próximo.

Todos los festivales anunciados comenzarán con grandes "diners dansants" servidos en los comedores del Club y finalizarán con "souper" en los mismos salones.

—En los salones del Club Pueyrredón se realizó ante una crecida concurrencia de familias el concurso para adjudicar la medalla de oro que semanalmente se otorga a la danzarina que más se destaque. La de esta semana correspondió a Da. Rosa R. de Seitun, que formó pareja con el joven Andrés L. Seitun.

—Grandes proporciones alcanzó el baile infantil que se realizó en los salones del Bristol Hotel y que fuera ofrecido por el Club Pueyrredón a los niños de sus socios.

Correspondieron los primeros premios instituidos a las mejores parejas, a las siguientes: Egar y Edith Ezcurra, Gustavo Viel y Martha Panelo Olivier, L. y Jorge Olargaray, Martta Esteban y Raúy Pereyra Lucena. Los segundos premios correspondieron a José L. Pereyra Lucena y Martha Naccaretto, María L. Moglie y Armando Menghi, Nélida Sardá Cainzo y M. Esther Barclay, Carmen Crovetto y F. Salas Copello, Angel Lazazro y Noemí Ruth Rodríguez, Mario y Celia Moglie. Los terceros premios fueron adjudicados a Angélica G. Tores y Julio Guichardou, F. Carbone y Enriqueta Rayces, María Emilia Gusso y Alfredo Fernández, Elba Honores Otamendi y Antonio Crotti. Estela Viale y Blanca H. Dumas. Los cuartos premios tocaron a las parejas formadas por M. Díez Mieres y Manuel Salles, niños de Castaño y Gelly Panelo y Morgan. Durante la fiesta la comisión de damas que la organizó y la dirigió, repartió a los niños hermosos juguetes.

—A bordo del hermoso yate Shadeen los señores Rolando Aguirre y Horacio Baliero, obsequiaron con un te a un núcleo de personas de su relación, participando del mismo doña Célica Benne Piéres de Zapiola, las señoritas Sara y Ma. Antonieta Zapiola, Sara Alvarez, Magdalena y Margarita Solari Zapiola, Carmen Zapiola y los Sres. Rafael Mendoza y Roberto Uriburu.

—Ayer por la noche tuvo lugar el gran baile de disfraz organizado por el Ocean Club, el cual vióse sumamente concurrido, constituyendo un acontecimiento social.

Numerosas máscaras llenaron los salones con su bullicio y sus policromos atavíos. Las distinguidas familias que asistieron eran recibidas por una comisión especial formada por Napoleón Paz (hijo), Ricardo Cernadas, Narciso Ocampo, Samuel Bosch, Eduardo Bullrich, Esteban Riglos,

ornamentación, fueron completamente ocupados por una concurrencia tan numerosa como entusiasta, que prolongó la reunión hasta altas horas de la madrugada.

—Ante un público numeroso se realizó el concurso infantil de baile e nlos salones del Club Pueyrredón, en el cual resultaron premiadas cinco parejas. Ayer por la tarde, a las 17 horas, se les distribuyó los premios, originándose con ello la alegría de los niños y niñas que tomaron parte.

—En el comedor del Club Mar del Plata los señores Enrique de Olazábal y su esposa doña Carmen Estrada Borbón y don Napoleón Paz (hijo) obsequiaron con un almuerzo a un núcleo de damas y caballeros de su relación, participando del mismo doña Enriqueta Salas de Anchorena, D. Jorge Atucha y esposa Da. María Luisa Salas, don Roberto Aguirre y su esposa doña Matilde Méndez, don Diego Lezica y su esposa doña Elvira Santamarina, don T. Ayerza y su esposa doña María Luisa Zuberbühler, las señoritas Susana y Marcela Torres Duggan y los Sres. F. Ayerza, Raúl Chevalier y Juan M. Acevedo.

—En el restaurant del Mar del Plata Golf Club se sirvió la comida que don Alejandro Saw y su esposa doña Sara Tornquist ofrecían en obsequio de un grupo de sus amistades. Participaron de la demostración las señoras E. Anchorena de Paz, María Schuchard Larguía de Rodríguez, José L. Bustamante y su esposa Carmen Molina, Carlos Güiraldes y su esposa Mercedes L. Gorostiaga, José M. Paz Anchorena y su esposa Magdalena Bustamante, A. León Gallardo y su señora Ma. Luisa Demarchi, C. de la Serna y su esposa Carmen Bustamante Molina y el Sr. Antonio Catalán.

—Se encuentra en ésta el embajador de los Estados Unidos John Wallace Riddle, acompañado del secretario de la embajada, Mr. Willeng Spencer.

—Regresó de la Capital Federal el Dr. Manuel María Oliver.

—Se encuentra en el balneario el ministro de Hacienda Dr. Víctor Molina.

—Desde anoche son huéspedes de Chapadmalal el presidente de la República Dr. Alvear y su esposa Regina Pacini. Les acompañan también los ministros de Marina almirante Domecq García, el señor Remigio Luppo, el mayor Gram y otros caballeros.

—Se disputó ayer en el stand del Tiro a la paloma el premio Pampa, que fué conquistado por don S. de Alzaga Unzué; don Vasso Fogli, S. Alzaga y P. Altamira ganaron las pollas y dobletes de clausura.

—En el salón de fiestas del Club Pueyrredón, durante la exhibición cinematográfica, doña Eleonora del Carril de Fracasi hará oir varios números de canto, siendo acompañada por la orquesta que dirije el maestro Ulivi. Figuran en el programa preparado, el aria de "Traviata" y varios otros trozos de óperas y canciones italianas.

—Dado el gran interés que despiertan los festivales del Royal Hotel, es de esperar que el gran baile de fantasía y disfraz que organiza para el lunes a la noche alcanzará grandes proporciones.

—El lunes 3, a las 22 horas, se celebrará en el salón de fiestas del Solís Hotel el baile de disfraz y fantasía, el que promete alcanzar lucido contorno dado el entusiasmo reinante entre los huéspedes y las familias que acostumbran concurrir.

Además, el martes 4 se llevará a cabo un baile infantil, con reparto de bombones y juguetes y se hará una tómbola con variados premios.

—Fondeó hoy en el puerto de esta ciudad el crucero Buenos Aires.

—En el salón de fiestas del Club Pueyrredón se exhibió ayer el programa cinematográfico siguiente: Griego por los cuatro costados, cómica; El fraude en frac, drama por Milton Silles y Alice Lake. Amenizó la reunión la orquesta Ulivi, con el acierto que le caracteriza.

—El Splendid Theatre pasó el siguiente programa: Un hombre de verdad, comedia de L. Wilson y W. Keraigan; Absolución drama en 7 actos, etc.

—En el teatro Odeón la compañía Vilches-Heredia presentóse con "El rapto de Elena", farsa cómica de Reparaz y Montenegro. En la nocturna subió a escena la tragedia china de Harry M. Vernon y H. Owen titulada Wu-Li-Chang. El público favorece diariamente estos espectáculos concurriendo en gran cantidad.

—El Regina Palace pasó hoy La taberna de los apuros, cómica; En la selva blanca, comedia dramática por W. Desmond; El perdón de una mujer, drama por Art Word. Además presentáronse Art. Acord y Louise Lawrainco, dos estrellas del arte mudo en jira por Sud América, quienes ejecutaron algunos números originales y curiosos que llamaron la atención por lo novedosos.

* * *

En casa de la novia y en la mayor intimidad, será consagrada mañana la boda de l señorita María Esther García Gonzalvez con el señor Osvaldo G. Ventura, actuando de padrinos el señor Arturo García Jordán, padre de la novia, y la señora Carmen Segovia de Ventura Jiménez, madre del novio.

Del acto civil serán testigos los señores Luis María Jordán y Carlos Romero.

* * *

Ha sido recibida con verdadera complacencia en los círculos de su actuación, la noticia del formalizado compromiso de la señorita Amelia Irigoyen con el señor Severo de Tomaso.

Con tal motivo, los novios han sido objeto de numerosas felicitaciones.

* * *

El nuevo ministro del Perú ante nuestro gobierno, señor Manuel Freire Santander, llegará de Lima a fines del corriente mes.

* * *

En la segunda quincena del corriente mes será bendecida la boda de la señorita María Josefa Oneto con el alférez de marina Carlos Macchiavelli.

* * *

En casa de la familia de la novia fué consagrado ayer el enlace de la señorita Ilia Donadini con el señor Vicente Aragona, siendo padrinos la selora Magdalena J. de Aragona y el señor Pedro Donadini.

En el casamiento civil fueron testigos por parte de la novia los señores Juan Donadini y Oscar Marks y los señores Felipe Aragona y Juan Carlos D. Amato por la del novio.

Los contrayentes se ausentaron por una breve temporada a la vecina orilla.

* * *

Monseñor Luis García consagró anoche, en casa de la novia, la unión matrimonial de la señorita Ilia Donadini con el señor Vicente Aragona.

Actuaron de padrinos la señora Magdalena J. de Aragona y el ingeniero Pedro Donadini.

Fueron testigos del acto civil, por parte de la novia, los señores Juan Donadini y Oscar Marks, y los señores Felipe Aragoña y Juan Carlos D'Amico, por la del novio.

* * *

En casa de la familia de la novia fué bendecido ayer el enlace de la señorita Emma Gbicochea con el señor Héctor Cartasegna, siendo padrinos la señorita Simona Najurieta y el señor Sebastián Najurieta.

En el casamiento civil actuaron como testigos los señores Oscar Gillet y Serafín Bustos.

Los desposados se ausentaron para Montevideo.

* * *

Se ha concertado el enlace de la señorita Margarita J. Carvallo Solomani, con el señor Tomás D. Gallardo.

* * *

En la ciudad de La Plata será bendecido el 6 del corriente el enlace de la señorita Amalia Castell con el señor Jorge Koure.

* * *

Fué bendecido en Mercedes (provincia de Buenos Aires), el enlace de la señorita Alicia Souberant con el doctor Ismael Díaz, ambos muy vinculados en esa sociedad.

* * *

En la mayor intimidad fué consagrado ayer, en casa de la novia, el enlace de la señorita Leticia Juana María Abbott con el señor Mariano S. Rojas, actuando de padrinos la señora Consuelo H. de Abbott y el señor Francisco C. Rojas.

Del matrimonio civil, fueron testigos los señores Alejandro Lynch y Mauricio Mathis, por parte de la novia, y los señores Enrique y Agustín L. Rojas, por la del novio.

De Tandil:

Las fiestas de carnaval alcanzarán este año gran lucimiento a juzgar por la gran animación que reina entre las familias veraneantes y las de la sociedad tandilera que están haciendo numerosos preparativos para las mismas.

—Dará lugar sin duda a una interesante fiesta el corso de flores que se realizará mañana a la tarde alrededor de la plaza Independencia, del que participarán todas las familias veraneantes.

A la noche se realizará el acostumbrado corso, cuyo recorrido dimos a conocer días pasados, habiéndose levantado en el medio de la calzada numerosos palcos que han sido ya tomados.

—Los salones del Palace Hotel serán mañana a la noche centro de una brillante reunión social, que constituirá la nota más lucida de la temporada, con motivo de realizarse el primer baile de disfraz y fantasía en honor de las familias que se alojan en él.

Para mayor lucimiento del baile, han sido habilitados los salones de la planta baja del hotel que serán objeto de una decoración especial que llamará sin duda la atención.

Este baile ha despertado gran interés, siendo muchas las que concurrirán esa noche con disfraces originales, dando sin duda, la nota animada de la reunión.

La fiesta será amenizada por la jazz band Dulmann que desarrollará un selecto programa de las danzas más en boga.

El segundo baile se desarrollará el martes próximo.

—Para ésa, se ausentaron anoche el señor Agustín V. Casares, su señora Celina Walker y su hijo Agustín; Nicolás Tartaglia, su señora Elvira Walker y sus hijos.

—Han llegado a esta ciudad, en estos últimos días, las siguientes personas:

Doctor Marcial R. Candiotti y señora, Guillermo Delfino y familia, Juan B. Jauretche, Dr. E. H. Costa, Margarita Peyrano de Pesci, Juan Prividera y señora, Dr. Antonio F. Soares y señora, Alfredo L. Linares y familia, María Gómez de Brian y familia, Luis Dellepiane y otros más.

—Alcanzará sin duda lucidos contornos el baile de disfraz y fantasía que la comisión directiva del Club Social ofrece esta noche en su local, en honor de las familias de sus asociados y veraneantes, fiesta esta que ha despertado gran interés en nuestros círculos sociales.

—Han llegado a esta y se alojan en el Palace Hotel, las siguientes personas:

Lorenzo Rettema, A. Guigrad, Ernesto J. Alvear, señoritas Juana Mabel y Rosa Hebe Olivieri, A. Chiappe y señora, A. Letiche, Pablo Barbara, O. Ornenist y familia, N. Nordax, E. Cáneva y otros.

—En un ambiente de exquisita sociabilidad transcurrió anoche la comida que la señora Cristina M. de Petersen ofeció en el Palace Hotel, en honor de un núcleo de personas de su amistad.

* * *

Como era de esperar alcanzó un éxito muy lucido el primero de los bailes de disfraz y fantasía realizado anoche en el local del Club Atlético de San Isidro.

La fiesta, que congregó una concurrencia muy numerosa, transcurrió en medio de la mayor animación, prolongándose el baile hasta la madrugada.

Se hallaban entre la concurrencia, las señoras:

Margarita N. de Bidau, Lucrecia C. U. de Travers, Blanca M. de Pinedo, María F. P. de Schilepper, María J. Costa de Mackinlay, Susana B. de Dávila, Julia G. de Urien, Amalia E. de Williams, Aurelia G. de Sackmann, Amalia H. de Zemborain, Isabel G. de García Valdivia, Cora L. de Frers, María Blanca D. de Molina, Emma L. de Lagos García, Celia C. U. de Madero, Ester R. de Calderón, María Celia C. de Mackinnon Algorta, María Alcira T. de Castilla, Florencia L. de Tonkinson, María W. de Bibiloni, María Teresa G. de Urien, Amalia B. de Sackmann, Honoria L. de Aranda, Dora K. de Dodds, Carmen C. B. de Ramírez, Antonieta S. de Lenhardson, Rosa M. de Labougle, María Isabel M. de Obarrio, Consuelo G. C. de Moy, Clotilde H. de Gowland, Celia P. de Gil, María Luisa F. de Noceti, Nerea M. de Zaldarriaga, María B. de Cilley, Máxima A. de Núñez, Delia S. de Daireaux, Delia B. de Giménez Zapiola, María Elena L. de Jurado, Carmen E. de Livingston, Elisa L. de Guevara, Sara H. de Costa, Elvira O. de Fragueiro, Débora C. de Jiménez, Melchora A. de Pardo, Juana M. de Argerich, Cándida D. de Gowland, Arisa G. de Miranda Naón, Lola F. P. de Kierce, Julieta S. de Castro Videla, Gabriela P. de Brinckmann, Sara O. de Boggio, Florencia A. C. de Ramallo, Julia L. de Carranza, Dolores P. de Flores, Celina S. de Jantus, Delia S. de Berystein, Goya L. de Castro Videla, Aleira H. de Gowland, Julia C. de López Buchardo, Ana García M. de Ledesma, Nerea P. M. de Silveyra, Raquel L. de Gelly Cantilo, Carmen M. de Pestaña, Ester P. de Cullen, Ana S. de Señorans, Julia M. de Ham, Adela G. B. de Malbrán, Victoria A. de Landívar, Elena V. de Pirán, Angélica C. A. de Jiménez, María Teresa D. de Saubidet Bilbao, Ester P. M. de Marín, Magdalena G. B. de Panelo, Laura S. de Bancalari, Elisa G. de Aguiar, Zulema G. de Tiscornia, Ana G. de Lynch, María T. de Benítez, Carlota T. de Montes de Oca, Celina M. de Vivot, Margarita M. de Barreiro.

Señoritas:

María Elisa Gowland, Matilde Zapiola Obarrio, María Luisa Díaz Kelly, Antonieta y Arminda Bayley Bustamante, Amalia Jantus, María Dolores, Carola y María Ester Núñez Acosta, Cristina Frers, Lucrecia y María Adela Ramallo, Carmen Breuer María Isabel Obarrio, Sara Bibiloni, Ana y Blanca Bayá, Justa Angélica y Aurora Guiñazú, Angélica Vidal Malbrán, Malvina y Débora Cilley, Carmen Jancke, María Josefina y Silvia Lagos García, María Josefa, Carmen y María Mercedes Madariaga Anchorena, Josefina Lan, Mercedes Duncan, María Celia y María Elena Mackinon Algorta, Catalina García Cueto, Laura Travers y Eloísa y Josefina Klappenbach, Ana Ochoa, Lilian Harrison, Alicia Kenedy, Marta Varela Martorell, Julieta Zemborain, Sara D. Bustamante, Celia y María Rita Güiraldes, María Carmen Monasterio, María Julia, María Luisa y Celina aZldarriaga, Juana Kelly, Corina Obarrio, Josefina Pietranera, María Marín, María Teresa Badino, María Elena Jurado, Eloísa Guevara, María Blanca y Susana Brandt, Elfa y Leticia Urien, María Ignacia y Marta Pardo Argerich, María Luisa Almeyra, Julia López Buchardo, Josefina Argerich, Elena Obarrio, Etelvina Costa Méndez, Elisa y Carlota Bustamante, Delia y Carmen Pestaña, Carmen y María Teresa Livingston, Angélica y María Celia Tomé, Elina Miles, Elisa Aguiar, María Carmen y María Mercedes Barreiro, Agustina y Josefina Lagos, Ester Rueda, Jenara Benítez, María Malvina y Raquel Cilley, Celina y Ernestina Vivot Malbrán, María Elena Sackmann, Amalia Silveyra, Celia, Blanca y María Ester Kulenthsmith, Lía Piñero, Ester Calderón, Susana Bidau, María Williams, Angélica y Ana María Flores Pirán, Gabriela y María E. Brinckmann, Celia Pasman, María Mercedes Miranda Naón, Guillermina, Julia Elena y María Jiménez Zapiola, María y Luisa Vernet Lavalle, Delia, Nelly y Amalia Daireaux, Elvira, Alicia y Beatriz Fragueiro, María y Laura Bancalari, Ester Cullen, Amalia Zemborain, Susana, Josefina y María Adela Salas, Rosalba Alliaga Sarmiento, Lucía, Angélica y Delia Montes de Oca, Cora Hoevel, Elisa del Campillo, Hortensia y Delfina Amadeo Casares, Ana Delfina, Georgina y Estela Señorans, Raquel Bayley, Julia Carranza, Lucrecia Travers.

* * *

De San Pedro:

Motivó una interesante reunión social el enlace de la señorita Emma Lauría con el señor Alberto Bauzada Amaya, que fué consagrado en casa de la novia.

Actuaron de testigos, los señores Adolfo E. Lauría y Nicolás Pedrazza, por parte de la novia, y los señores Amancia Millán y Julio T. Baizán, por la del novio.

* * *

Se anuncia el compromiso matrimonial de la señorita Sara Ferrari Capurro con el ingeniero César M. Pollero.

* * *

En la residencia de los padres de la novia será bendecido el jueves próximo el enlace de la señorita Esther Carmen Ferro con el señor Juan Ghislieri, actuando como padrinos la señora Filomena M. de Ghislieri y el señor Sebastián Ferro.

* * *

Se ha formalizado el compromiso matrimonial de la señorita Jorgelina Esther Echeverría con el señor Víctor Miguel Burgos.

* * *

En el mes de agosto, del año en curso será consagrada la unión matrimonial de la señorita Violeta Mitchell con el señor Alejandro C. Holpen.

* * *

Fué consagrado ayer en la ciudad de La Plata el enlace de la señorita Margarita Legris con el señor Américo Debenedetti.

* * *

La unión matrimonial de la señorita Matilde Bocaso con el señor Jenaro Luis Torres será bendecida el miércoles próximo, actuando de padrinos la señora Agustina Pérez de Torres y el señor Juan Bocaso.

* * *

Han despertado singular interés los bailes de disfraz y fantasía que ofrecerá la comisión directiva del Club Social "Buenos Aires" en obsequio de las familias de sus socios, celebrando el Carnaval, esta noche y el 8 del corriente.

Los salones de dicha institución han sido adornados, con guirnaldas de flores y profusa iluminación.

A juzgar por la numerosa demanda de invitaciones, estos bailes constituirán sin duda una nota social de interesantes contornos, congregando a un grupo numeroso de familias conocidas.

Una buena orquesta amenizará estas reuniones desarrollando un selecto programa de baile.

* * *

El 12 del corriente, será bendecida en casa de los padres de la novia, la unión matrimonial de la señorita Ana Angélica Hermann con el doctor René Pietranera.

* * *

Sir Francis Beilby Alston, ministro de la Gran Bretaña, se ausentará para su país en uso de licencia, el 13 del corriente.

Su ausencia durará varios meses.

* * *

Dado el numeroso pedido de invitaciones, se descuenta desde ya el éxito del baile de disfraz que tendrá lugar mañana a las 23 en el local del Club Belgrano, organizado por la comisión directiva, en obsequio de las familias de los socios.

La cena será servida en pequeñas mesas distribuidas en los amplios jardines que rodean el local, habiéndose habilitado para esta fiesta la terraza, la cancha de tennis y la de pelota.

Unicamente se permitirá el disfraz a las damas, siendo el acceso libre para socios y sus familias.

Las personas que deseen concurrir invitadas, deben solicitar las entradas correspondientes por intermedio de un socio.

Amenizarán la hermosa reunión seis orquestas y la banda de la Escuela de Tiro.

* * *

Se anuncia el compromiso matrimonial de la señorita Luisa C. Cañolo con el señor Miguel Angel Gallardo.

* * *

La noticia del formalizado compromiso de la señorita Clara Aurora Vivanco con el señor Germán Sánchez Crespo, ambos pertenecientes a la sociedad santafecina, ha sido recibida con verdadero agrado por sus numerosas amistades.

* * *

En el Club Náutico de San Isidro se realizará esta noche el primero de los bailes que, en honor de las familias de sus socios y celebrando las fiestas de Carnal, ofrece la comisión Directiva del Círculo.

Para el mayor lucimiento de la fiesta han sido habilitadas las terrazas y canchas de tennis que serán objeto de cuidadoso adorno.

El precio de las entradas será de 5 pesos para las damas y 10 para los caballeros que no sean socios de la institución.

De acuerdo con lo que habíamos anunciado, se realizará esta noche en el Tigre Club el primer baile de al serie que ha organizado la comisión directiva del hospital de la localidad, a beneficio de dicha institución.

A juzgar por el entusiasmo reinante en nuestros círculos mundanos esta reunión dará margen a una nota social de muy lucidas proporciones, que congregará a numerosas familias conocidas.

La comisión de recepción estará formada por las señoras:

María Carolnia Castilla de Mattos, Mercedes Piñero Pacheco de Armesto, Victoria Lagos de Lanusse, Adela Zavalía de Zavalía, María Luisa Cabrera de Wilson, Lola Llobet de Barrenechea, Laura Fernández de Esteves, Stella Muñiz de Elizalde, Mauricia van Praet de Acosta, Carmen Elicagaray de Solanas, Elena Newbery de Billoch, Lucrecia Martínez de Bunge, Elena Villegas de Díez Ocampo, Angélica Vidal Molina de Gorostiaga, Celina Lanusse de Madero, Isabel García de Williams, Ernestina Aberg Cobo de Ortega Belgrano, Teresa Barrenechea de Altgelt, Ana Palacio de Nougués y la señorita Elena Villegas.

* * *

Fueron conducidos esta mañana a Pergamino los restos de la señora María Delia Fernández Riera de Benavídez, distinguida dama cuyo fallecimiento, ocurrido ayer, ha provocado sincero sentimiento de pesar en el vasto círculo de sus amistades.

* * *

En la iglesia del Carmelo comenzaron a rezarse ayer misas gregorianas por el alma del señor Narciso Madariaga.

* * *

Se efectuó ayer en el cementerio del Oeste el sepelio de los restos del señor Hernán Villegas, respetable caballero que contaba con extensas vinculaciones y simpatías en nuestra sociedad.

Asistió al acto numerosa concurrencia.

* * *

Sigue mejor el doctor Nicolás Luzio.

—Más aliviada la señora Lía Agote de Pourteau.

—Enfermo el señor Tulio B. Gutiérrez.

—En el mismo estado la señora Sofía Boet de Lacroix.

—Restablecida la señora Francisca Ares de Pargade Buasso.

—Continúa siendo sastisfactorio el estado de la señora Irene de la Vega de Moreno, así como el de su hijita Nelly.

—Guarda cama la señora Edelmira Aguirre de Goyeneche. Su estado y el de su hijita María Susana son satisfactorios.

—Se encuentra enferma la señora Ana Parsons Horne de Stoel, quien será sometida a una operación quirúrgica.

—Siempre en el mismo estado el señor Jacinto Malbrán.

—Es satisfactorio el estado del doctor Carlos Dose.

—Enfermo el señor Ireneo Astigueta.

—Mejorada la señora María Luisa Erausquin de Sorondo.

—En vías de restablecimiento, la señora Eulalia Ferreyra de de la Vega.

* * *

Han llegado:

De Coronel Suárez, la señora Anatilde C. de Soliverez y su hija.

—De San Luis, el señor Roberto A. Herrera.

—De Carhué, el señor Avelino Zapata.

—De Mar del Plata, los señores Jorge Barrenechea, su esposa Elisa Terrero y su hija Elisa, Juan Angel López y familia, Jorge Mallol, Alberto Peralta Ramos, Martín B. Etcheverry, Dolores Anchorena de Elortondo su hija Dolores, María M. de Rodríguez, Emilio T. Cabretta y familia.

—De Carlos Pellegrini, la señorita Zulema Ghiselli Alesander.

—De Montevideo, el señor Carlos González Rubio y su hermana Herminia.

—De Santiago de Chile, el señor Eduardo Benítez, su esposa Agueda Barrera Nicholson y sus hijos.

—De Florencio Varela, el señor Oscar N. Noriega.

—De La Rioja, el señor Flavio Torres Vera y señora.

—De Río Cuarto, la señora Mercedes A. de Racedo y sus hijas.

* * *

Han partido:

Para Neuquén, el señor Manuel Silveyra.

—Para Navarro, el señor Raúl Etcheverry y señora Celina Ginocchio.

—Para Jesús María, la señora Leocadia M. de Martínez y familia.

—Para Mar del Plata, los señores Ernesto H. Celesia y su hija Albertina, Ismael Pessogno. Alfredo Allen, el general Isaac de Oliveiro Cézar, el doctor Alfredo Colmo y señora Delia Levalle Moreno, el señor Amílcar G. Pignocchi, señora María Luisa del Campo y su hijita Emilia Rosa, el señor Daniel González, señora Celina Bioso y sus hijitos.

—Para La Calera, la señorita Felisa Miglieta y Jaime García.

—Para Chilecito, el señor Michel Woddat.

—Para Capilla del Monte, los señores Juan Carrera, Juan Gaili y familia.

—Para Noetinger, el señor Juan C. Costa.

—Para Añatuya, la señora Rosalía G. deVuarino y familia.

—Para Córdoba, los señores Angel Rébora y familia, R. del Vis, Pilar y Alfredo J. Faris.

—Para Ceres, el señor Jorge Castex.

—Para Santa Fe, la señorita Ana Argento, Nicasio Martínez, señora Angela S. de Lescano y Julio Bonazola, Juan B. Lalucat, Elías Galo, señorita Esther Fontana.

—Para Marcos Juárez, el señor Federico Elortondo.

—Partieron para Montevideo el señor Alberto Fernández y su esposa Blanca Moores y el señor Francisco Maissa.

—Para Europa, el señor Ricardo Woodgate Mills.

—Para Isla Verde, el doctor Mariano Paunero y familia.

—Para Río Cuarto, el señor Martín Arana.

—Para Marcos Juárez, el doctor Alejandro Moreno y familia.

—Para Villa del Rosario, el señor Alberto Valdez.

—Para Rosario, los señores José Carreras, Isaac Cook, Clorindo Mendieta, Germán Landívar, Juan B. Montes y doctor Rodolfo Fernández Díaz.

"La Epoca" en Mar del Plata

La Agencia de LA EPOCA en Mar del Plata, ha quedado instalada provisoriamente en la calle San Martín 2379, donde se reciben suscripciones y avisos.

Durante la temporada mantendremos el servicio completo de información mundial, colocando telegramas en los pizarrones de la Rambla y del Club Pueyrredón.

Polvos PAX PARA USAR CON MAQUINAS
Produce Gases Asfixiantes Exterminadores de HORMIGUEROS - VIZCACHERAS - y ROEDORES -
Exito seguro y terminante
DESTRUCCION DE HORMIGAS INFALIBLES
LOS PRODUCTOS
POLVOS PAX PARA USAR SIN MAQUINA
Extermina la hormiga negra igualmente eficaz para la hormiga chica cuando invade las habitaciones y aparadores
En venta en todas las buenas casas:
CONCESIONARIOS
PINTURERIA COLON
R. F. GOBBI
RIVADAVIA 926 - Bs. Aires

Quereis la Salud??

MILAN
RECONSTITUYENTE DE LA SANGRE
ÚNICO APERITIVO RECOMENDADO POR LOS MEDICOS.—CONTIENE 0.5 GRAMOS DE HIERRO DISUELTO, ASIMILABLE AL CUERPO HUMANO
ÚNICO CUYA VENTA ES PERMITIDA EN LOS ESTADOS UNIDOS DE NORTE AMÉRICA
Concesionarios: JOSÉ FERETTI & Cía. — Rivadavia 1914, BUENOS AIRES

VINOS CARRODILLA
Blancos - Tintos
:: y Generoso ::
DE
E. F. Nazar Anchorena
Charcas 1600
U. T. 2655, Juncal

Estudio Fotográfico: F. BIXIO y Cía
TRABAJOS ESMERADOS Y MODERNOS
ARTE EN LOS RETRATOS DE NOVIOS Y NIÑOS
Bdo. de Irigoyen 185 — Bs. Aires — U. T. 1372. Rivad.
ANEXO MAR DEL PLATA — RAMBLA BRISTOL 158. U. T. 1178

TEATROS Y CINEMATOGRAFOS

"La niña caprichosa" aburrió en su estreno

Derivado de los éxitos obtenidos anteriormente por Ricardo Cappemberg con sus traducciones del alemán se nos había adentrado una confianza en el espíritu, que nos llevaba despreocupados y optimistas a ver los estrenos de otras producciones y arreglos del nombrado traductor. Pero anoche nuestra confianza y despreocupación sufrieron una conmoción violenta. Y de ello tuvo la culpa la adaptación que Ricardo Cappemberg ha realizado de la opereta vienesa "Madame Flirt", de Ohonkowsky, Stemberg y el maestro Bromme, hecha conocer anoche en el Avenida reducida a un acto y cinco cuadros con el título "La niña caprichosa". Tiene la referida opereta, según se puede juzgar por lo que se ofreció anoche por los elementos de Méndez, un argumento tan falto de interés que provoca desde el principio de su desarrollo el aburrimiento perfecto del auditorio.

La acción de "La niña caprichosa" transcurre en una "fazenda" brasilera. Hay un "fezendeiro" de la nacionalidad indicada, que el actor Lamas hizo con una entonación catalana impecable. Hay también una niña millonaria, brasileña como es de suponer, que traduce a tal nacionalidad el tipo de las conocidísimas niñas millonarias norteamericanas de muchas otras operetas, tales por ejemplo, como la de "La princesa de los dólares", aunque sin decir cosas graciosas, ni tener caprichos dignos de una tal millonaria, por más "fazendeira" que sea. Luego, aparece un noble alemán arruinado que es tomado como chauffeur de la niña caprichosa, a la que termina por enamorar, evitando con eso que se una en matrimonio con el viejo y rico brasilero. Pero si este ligero esbozo que acabamos de hacer ha resultado carente en absoluto de gracia como es dable suponer, rebájesele aún un porcentaje discreto de ella y se tendrá la que campea en la opereta vista anoche en su estreno. Por lo que respecta al maestro Bromme, nunca como en este caso podría parodiarse su apellido para decir que nos ha hecho una "brome", pero de dudoso gusto y por eso, muy vulgarcita. La función de este estreno terminó pasadas la 1.30 de esta madrugada, y si no hubiera sido porque la mayoría de los espectadores debía asistir a los bailes, en saliendo del teatro, se hubieran marchado de éste, antes que "la niña" se diera por terminada.

Para dar una impresión más ajustada de lo floja y aburridita que resultó, baste decir que el mejor número fué el que tuvo a su cargo Linda Thelma, y que por cierto, nada tenía que ver con la opereta en sí. La graciosa y aplaudida cancionista criolla cantó tres buenos números de su excelente repertorio y podría haber seguido repitiendo los "bis", según era el entusiasmo con que el público acogía cada una de sus interpretaciones. En cuanto a la forma en que la opereta de marras fué llevada a [illegible] decir que no fué muy [illegible] una maxixa y un shimmy [illegible] graron un aplauso anémico que fué conquistado por tres parejas de bailarines. No hablaremos de los intérpretes. Excepto la Chinchilla, que siempre se conduce con entusiasmo, aunque no le ayude el papel que deba defender, las que anoche hicieron "La niña caprichosa" no estaban al parecer para estrenitos. La forma desganada en que Lamas hizo su papel sirvió de norma para sus compañeros.

De la traducción y arreglo del señor Cappemberg poco podremos decir ya que no conocemos el original, pero si éste es tan lucido como aquélla, habría que empezar a perder la confianza en Bromme y en el autor del libreto de "La casta Susana".

Como colaborador del señor Cappemberg en esta adaptación figura D. Manuel Hernández. Ignoramos qué parte, en el opio de "La niña caprichosa", debe asignársele a este coadaptador.

Pabellón Novedades

En este circo recientemente abierto por la empresa del teatro de Verano, ha obtenido un verdadero éxito tanto por la cantidad de animales puestos en escena, como por los interesantes números que en todo momento llamaron la atención al público amante de estos espectáculos.

Para mañana anuncia interesantes funciones con cambio completo de programa y para el 13, el debut del circo greco Rafeto, el que ofrecerá algunas novedades en el circo en cuestión.

Dos teatros menos

La reducida actividad teatral de estos días, se hará más sensible aún desde mañana, pues habrán dejado para entonces de funcionar otros dos teatros en los que hasta ahora habían venido desarrollando sendas temporadas veraniegas, con éxito positivo, la compañía Podestá Hnos. (en el Smart y la de Enrique Arellano (en el Maipo).

Aquella de los tradicionales actores, ha estado ocupando el Smart, con singular aceptación, sobre todo si se recuerda que ha sido sólo con dos obras y ya conocidísimas, que dicho elenco ha hecho su larga serie de funciones. "La piedra del escándalo" y "La chacra de don Lorenzo", las aplaudidas producciones de don Martín Coronado, han sido las únicas que con tanta fortuna han defendido el cartel del nombrado teatro. En cambio, en el Maipo, se ha estado imponiendo en una buena parte de la temporada Arellano, las mejores obras de Florencio Sánchez.

Como se ve, el esfuerzo valiente y útil de los autores dramáticos que lo fueron en el noble sentido de la palabra, no se ha olvidado ni por alguna empresa ni por el público; y éste, es uno de los detalles más simpáticos que nos ha sido dado observar en éstas dos temporadas, después de las respectivas funciones del día.

Un buen programa

Un buen programa es el que hoy se ofrece en el Mayo, tanto por los valores de las obras como por la calidad de los intérpretes.

En efecto, en matinée familiar se hará "Toda una mujer" de A. de Prada, excelente comedia que no desdice al autor de "Rosas de pasión", en vermouth la hilarante pieza de Muñoz Seca y Pérez Feranndez, titulada "La pluma verde", en la que Teresa Costa obtiene muchos aplausos; en sencilla de la noche, "Ha pasado un hombre", de López Silva y Gemignani, pieza de corte pirandeliano muy elogiada por la crítica y aplaudida por el público, y por fin, en la última de la noche, se hará "La casa de la Troya", la bella comedia de Linares Rivas y Pérez Lugín, adaptación de la novela del mismo nombre, original del último de los nombrados.

Como se ve, no se puede pedir un eclecticismo mayor en una temporada de verano, y a fe que este esfuerzo será remunerado, ya que los "bordereuax" se encargan de premiar el trabajo.

"El cabo Scamione"

Esta bonita pieza cómica con la que tantos aplausos conquistara Parra, será estrenada en el Apolo el 5 de marzo por los discretos elementos de Daglio-Bouhier.

Mientras, se activan los ensayos para el reestreno, defenderán el cartel del Apolo "La vida inútil", del malogrado Pacheco; "Maridos Caseros", de Hicken que gusta mucho en su reducción y "La estrella del infierno", que se viene sosteniendo desde el día del debut, alcanzando con la de hoy a las 91 representaciones, aproximándose por lo tanto a las cien, número tan codiciado y tan difícil de alcanzar en una temporad veraniega.

ESPECTACULOS PUBLICOS

TEATROS

CERVANTES. — Conservatorio María Guerrero. — Continúa abierta la inscripción de alumnos para el curso de 1924. Las matrículas y cuantas informaciones se deseen pueden solicitarse todos los días, de 10 a 13, en la secretaría del teatro.

APOLO — Compaña nacional de comedias y sainetes Daglio-Bouhier. Hoy, a las 18.30 y a las 22.25: Maridos caseros; a las 21.15: La vida inútil; a las 23.15: La estrella del infierno.

MAIPO — Esmeralda 443.—Compañía argentina Arellano-Tesada. — Hoy, a las 18.15: El marqués de Sade. a las 21.15, despedida de la compañía: Prestame tu mujer; a las 22.15: M'Hijo el dotor. A las 23.15: El marques de Sade.

PORTEÑO — Corrientes 846. — Compañía nacional de revistas y piezas de gran espectáculo. Dirección M. Romero. — Hoy, a las 18.15, a las 21 y a las 23.15: ¡No Arrebaten Que Hay pa Todos! A las 22.15: Las Catástrofes del Año.

SMART — Corrientes 1283. — Compañía nacional Podestá Hnos.—Hoy, a las 21.15: despedida del elenco: La piedra del escándalo; a las 22.45: La chacra de Don Lorenzo.

AVENIDA — Compañía de grandes revistas Méndez. — Hoy, a las 18, y a las 23: La niña caprichosa; a las 21: Música celestial; a las 22: El templo del amor. A las 21, actuación de Joaquín Switz y N. Mazimowa.

COMEDIA — Compañía española de revistas, comedias y zarzuelas. — Hoy, a las 18 y a las 23: Las burladoras del amor; a las 21: La gran vía; a las 22: Las corsarias.

MAYO — Compañía cómica española Julio Sanjuán. — Hoy, a las 18 La pluma verde; a las 21.15: Ha pasado un hombre; a las 22.15: La casa de la Troya.

BELISARIO ROLDAN—Rioja 452-56.— Compañía Daniel Garrido. — Hoy: descanso.

TEATRO DE VERANO. — Compañía argentina de revistas. — Hoy, variado programa.

BAILES DE DISFRAZ

OPERA — Carnaal de 1924. — Grandes bailes de disfraz, fantasía y particular. Dos notables orquestas de 70 profesores, dirigidas por los maestros Roberto Firpo y E. Iribarren.
—Hoy, a las 23.30: 2o. gran baile y los días 2, 3, 4, 8 y 9 de marzo.

CERVANTES — Carnaval de 1924.— Grandes bailes de máscaras y particular. Dos notables orquestas dirigidas por el maestro Canaro.
—Hoy domingo, 2o. gran baile.
—Los días 2, 3, 4 y 9 de marzo cuatro grandes matinées con bailes y concursos infantiles. Entrada gratuita a los niños disfrazados.

COLISEO — Bailes de Carnaval—Empresas J. Salvucci. — Hoy domingo segundo baile de máscaras y particular. Dos grandes orquestas.
—El jueves 6: Baile de la Sociedad Argentina de Actores.
—El viernes 7: Baile del Círculo de la Prensa.

POLITEAMA. — Carnaval de 1924. — Grandes bailes de máscaras, particular y fantasía. Dos notables orquestas.
—Hoy domingo: 2o. gran baile y los días 2, 3, 4, 8 y 9 de marzo.

MARCONI. — Carnaval de 1924. — Seis grandes bailes de máscaras. Gran orquesta popular Pacho.
—Hoy domingo, a las 23.30: 2o. gran baile.

VICTORIA. — Carnaval de 1924. — 6 grandes bailes de máscaras y particular. Orquesta típica Juan M. Firpo. Nuevo repertorio de tangos.
—Hoy, domingo, 2o. gran baile.

CASINO. — Carnaval de 1924. — El teatro más fresco de Buenos Aires. 6 grandes bailes de máscaras y particular, después de la función habitual, que terminará a las 23.15. Dos grandes orquestas con 70 profesores. 50 premios a las mejores parejas.
—Hoy domingo, 2o. gran baile y los días 2, 3, 4, 8 y 9 de marzo.

PARQUE JAPONES — Gratis, al aire libre. Hoy a las 23.30 horas: 2o. gran baile de máscaras y particular. Dos bandas orquestas dirigidas por los maestros D'Aló y Censi.

CIRCOS Y VARIEDADES

CASINO — Gran compañía de atracciones y variedades. — Hoy, a las 21: Exito de Graf (trío), Lio Hot Tschin, Mlle. Paula Theissen, Keogan and Willis, Appiani, The Worthing y toda la compañía.

PARQUE JAPONES — L. N. Alem y Callao. — Temporada de verano. Centro de diversiones, teatro, conciertos sinfónicos, fuegos artificiales y otros atractivos.

PISCINA LAS ROSAS — Avenida Alvear y Bustamante. — Gran pileta de natación para señoras y caballeros abierto todos los días de mañana y de tarde. Entrada con baño y ropa, 1 $. Domingos, sábados y feriados, de tarde, 1.50 $.

PARQUE JAPONES
ALEM Y CALLAO — U. T. 2170, Juncal
ABIERTO TODAS LAS NOCHES
DOMINGOS Y FESTIVOS TARDE Y NOCHE
MARTES Y VIERNES NOCHES DE MODA
Teatro — Atractivos — Conciertos — El Auto Pista
ENTRADA. Adultos $ 1 — Niños $ 0.50
CON TEATRO Y UNA ATRACCION

El arte teatral en el Tonkin

No sólo los grandes centros artísticos o las grandes ciudades pueden procurarse ratos de esparcimiento asistiendo al desarrollo de una obra de teatro; también los más lejanos pueblos, aquellos que hasta no hace mucho estuvieron habitados por pueblos salvajes e incultos por naturaleza, siesten de voz en cuando las emociones de las actividades artísticas.

Transcribimos un pequeño suelto de un cronista francés acerca del teatro en el Tonkin:

"Los franceses que viven en nuestras posesiones más alejadas no están, como muchos de sus compatriotas de la metrópoli creen, privados de todo goce artístico.

"En el Tonkin, las ciudades de Hanoi y Haiphong, tienen cada una un teatro, cuya dirección está desde hace dos años a cargo de Maurice Dupuis. Era el propio señor Dupuis quien se había encargado de la explotaciós de Hanoi en 1902. Desde esa época remota, Mr. Dupuis había dirigido durante seis años los destinos del teatro Municipal de Orleans. Luego del de Soriant, Grenolle, Cannes, Bône, Tahanarive, etc. En la presente "season" ha dado representaciones de "Werther", "Mahon" y "Lakmé", que han sido muy aplaudidas. Las creaciones de "Ta bouche" y "Le petit chec" fueron igualmente muy apreciadas y el director ha sabido componer una troupe excelente en su conjunto. Dos artistas se han hecho notar especialmente: el señor Richaud y el bajo Kiriadés. Mr. Dupuis no se contenta con ser un director eminente, y la espiritual comedia "Hipólito", de la que es autor, ha tenido un éxito enorme. Es nieto de Charlotte Dupuis, cuyo retrato figura en el Palais Royal, y su padre, el célebre actor Dupuis, fué el creador de "La belle Helene" y "Le grande duchesse", etc., Maurice Denis, que posee conjuntamente cualidades de director, artista y autor, es, pues, de gran raza.

Como puede verse no tienen, en cuanto a teatro, muchos motivos de queja los naturales y radicados en Tonkin.

Enrique Borrás

Como ya lo hemos anunciado, en estos días debe embarcarse en Barcelona, rumbo a esta capital el eminente actor hispano Enrique Borrás y su cuadro de intérpretes que lo acompañarán durante su estada en esta y Montevideo, su jira por algunas provincias y por el Pacífico. Toda esta recorrida está a cargo de la empresa Sierra. Probablemente arribará a nuestro puerto el 23 o 24 de marzo.

Función de madrugada

La empresa de la Comedia, teniendo en cuenta la aceptación que otras veces le ha dispensado el público a las funciones ofrecidas en ese teatro de madrugada, ha resuelto realizar a la primer hora del lunes, o lo que es lo mismo, después de las 24 de hoy, una función extraordinaria, en la que se desarrollará el siguiente programa: la popular revista "La gran vía", Divertisements por las segundas tiples y cuerpo de baile, en la siguiente forma: "Andalucía", baile clásico por la Bars; "Shimmys" por la Wilson y Mimí; Vals rose, baile clásico por la Electra. Fado, por Clara y la Gómez. Maxixa, por la Agüero y Capistral. Maravilla, paso doble por Carmen Sevilla. Imitaciones a Teresita España, por la Ramos y Vico. Tango Negrita, por la Gamez y como epílogo, se bailará el Pericón Nacional por todas las segundas tiples y cuerpo de baile. Sin duda, que ha de resultar un pericón carnavalesco.

"LA EPOCA"
CINEMATOGRAFOS

PALACE THEATRE — Corrientes 757.— Hoy, a las 16.30 y 21: Un idilio sobre ascuas; a las 17.30 y 22: ¿Por qué vuelven a casarse las mujeres?; a las 18.30 y 23: Contra todo obstáculo.

SELECT. — Suipacha No. 482. — Hoy: a las 21: Cómicas; La región fronteriza; Divorcio, por Jane Novak; Idilio sobre ascuas.

SAN MARTIN — Temporada de espectáculos cinematográficos. — Hoy, a las 21: Amor y petróleo; a las 21.40: Del Atlántico a los Andes; a las 17.30 y 22.30: El expreso del amor, p. Wallace Reid; a las 18.30 y 23.30: Donde el Norte empieza, por Rin, Tin, Tin.

GRAND SPLENDID THEATRE — Santa Fe 1860. — Hoy, a las 21: Un idilio sobre ascuas; a las 17.30 y 22: ¿Por qué vuelven a casarse las mujeres?; a las 18.30 y 23: Pathe Journal 97 y estreno: Contra todo obstáculo, p. Leo Maloney.

CRYSTAL PALACE — Corrientes 1550. Hoy: Perjurio, por W. Farnum; Los apuros de Barrilito; Tripitas millonario, Lo que toda mujer sabe.

EMPIRE THEATRE — Corrientes y Maipú. — Hoy, tarde y noche, gran éxito de concursos de máscaras y comparsas. 5000 pesos en premios. Forman el jurado distinguidas señoras y caballeros de nuestra mejor sociedad. — A las 17 y a las 21: gran concurso carnavalesco.

CAPITOL THEATRE — Santa Fe 1848.— Cerado por reparaciones.

REAL CINE — Esmeralda 425. — Hoy: las 21: La callejuela tortuosa; a las 21.40: Carlitos en un día de placer; a las 17.20 y 22.25: Tontos que buscan fortuna; a las 18.20 y 23.20: La edad temeraria.

SELECT LAVALLE — Lavalle [illegible]. — Hoy, estrenos; el perjurio, p. William Farnum;; La callejuela tortuosa; Nunca es tarde cuando la dicha es buena; divertida sección cómica.

GENERAL BELGRANO — Cabildo 2165. Hoy, a las 17.30 y a las 22: Un engaño de buena fe; a las 18.30 y 23: Divorcio.

ELECTRIC PALACE — Lavalle [illegible]. — Hoy: Frágil y blanca flor; La edad temeraria; Zonzos que buscan fortuna.

TEATRO PRINCESA — Suipacha 460. — Hoy, en cine continuado desde las 11: Menudencias de un menú (cómica); Curvas peligrosas; Noticiario Universal 87 y Tontos que buscan fortuna.

GAUMONT THEATRE — Rivadavia 1635. Hoy, a las 21.15: ¡Olga, joven!; a las 17.20 y 23.15: ¿Por qué cambiar de esposa?; a las 18.20 y 22.15: Bavú.

PETIT SPLENDID — Libertad 976. — Próximamente reapertura.

SELEC BUEN ORDEN — Bernardo de Irigoyen 1521. — Hoy, tarde y noche: La mujer que andaba sola; La muerte del monstruo; La señorita Vampiro; Salón de hermosura.

CINE CATALUÑA — Corrientes 2046-52. Hoy: Remendando amores; Los apuros de Barrilito; Robo por virtud; La casa de los misterios; El titán de los mares (1o., 2o. y 3er. episodios).

SOCIAL PALACE — Corrientes 8150.— Hoy: Amoríos de una niña; El crimen de los hombres; Remedando amores; a través de las llamas. Vermouth y noche, colosal éxito de nuestro gran concurso carnavalesco.

CINE BOLIVAR — Bolívar 1032. — Hoy: El terror; Enredos sociales.

CINE [illegible] — Callao 3241. — Hoy: No os caséis por dinero; En descendiente de Barba Azul.

[illegible] PALACE — [illegible] y Callao. — A las 13.20, gran matinée; de 18.20 a 20 y noche, sigue el concurso de carnaval.

[illegible] CINE — Cangallo [illegible]. — Hoy: Cómicas, A toda carrera; A través del continente; El amor de Eva.

MIGNON PALACE — Juramento 2433.— Hoy, estreno: Una esposa leal; La mansión de los tormentos; El oro de los piratas.

CINE COLON DE FLORES — [illegible]. — Diariamente estrenos. Variado y selecto programa cinematográfico.

CINE MODERNO — Hoy, tarde y noche: Variado y notable programa con estrenos

Más, sobre el elenco Sainati

La compañía italiana de "grand guignol" dirigida por el primer actor Alfredo Sainati, que actuará entre nosotros, por segunda vez, en el Coliseo, partirá de Italia, en el "Príncipe di Udine", el 27 de este mes, para debutar en la citada sala el 21 de abril.

La compañía Sainati, que viene esta vez bastante reformada, está compuesta por los siguientes elementos:

Berettta Amelia, Cattaneo Amelia, Cigoli Gina, Gastaldi Iole Eugenia, Manzotti Annunziata, Pini Ana, Pacini María, Ravelli Pina, Ravelli Ida, Riva Isabel, Santini Inés, Venturi Linda Berardi José Biraghi Edgar Cardinali Dino, Cigoli Carlos Duse Carlos Victorio, Duse José, Manzotti Dante, Miotti Gentile, Riva Guido, Rossi Ezio, Rissone Coriolano, Sainati Alfredo, Santini Luis, Taburini Vasco, Venturi Aldo.

Alfredo Sainati, el celebrado intérprete dramático italiano que aplaudirá este año nuestro público en el Coliseo.

El puesto de primera actriz será desempeñado por la excelente intérprete Isabel Riva.

En cuanto al repertorio, comprende más de cien obras, pero las novedades son las que citamos a continuación:

"Una noche en Londres", drama en 2 cuadros, de G. Frezaville; "Il marchio della bestia", drama en dos cuadros, de Lemman; "El paseante", drama en dos actos, de Pierluigi Erizzo; "La señal azul" (sensaciones americanas), presentado con material expresamente construído en Viena, en cuyo "Konaker Theather", fué representado durante un año consecutivo; "Tinieblas", un acto de L. Forozi; "El vestido del sirviente", un acto de Rip y Busquet; "La casa misteriosa", drama en 3 actos, de De Lorde y Morels "Il Forcolare spento", comedia en dos actos, de Gherardini; "Una noche en los bajos fondos", 1 acto, de Charles Méré; "Señora, os amo", 1 acto de Sergio Weber; "Críticos de arte", un acto de Andrés Mycho; "Mirette y Totó", un acto de Orestes Piaggio; "Aislémonos, Gustavo", un acto de Andrés Mouzy-Eon; "La puerta cerrada", drama en dos cuadros, de Francheville; "La cabeza", un acto de Rieu; "T. S. F.", drama en un acto de Mongui; "La vida es una comedia", grotesco en 1 acto, de Capenano; "El condenado a muerte", un acto de Marchini; "El mejor de los hombres", tres actos de Bur y Turnique; "La nueva Eloisa", 2 actos de Sawin; "Los paladines de la dama enlutada", dos actos sin el tercero, de Ossip Felyne; "Cacciatore di podo", un acto de Polver y Sainati; "Ataques y contraataques", un acto de C. de Angelis; "El inocente", drama rústico en tres actos, de Concha Espina; "Media noche... cristiana", un acto de Alped y Machard; "Torre de piedra", un acto de C. A. Traversi; "La stazione delle niduté", un acto de Renzo Ferretti; "Se... lo se dicesse", comedia satírica en tres actos, de Mozaud, y un prólogo en versos martellianos; "Monsu Taboz", drama en cuatro actos, de E. C. Nicola; de gran espectáculo: "La muchacha del West" y "María Magdalena", de Masterlinck.

Douglas Mac Lean, aquel gracioso intérprete de "23 y 1|2 horas de permiso", acaba de obtener en éxito más grande de su carrera con el film "El coronel americano", recientemente estrenada en N. York.

El baile de los actores

De la secretaría de la Sociedad Argentina de Actores se nos remite la siguiente comunicación:

"La Sociedad Argentina de Actores recuerda a los señores artistas y al público en general que, desde la fecha, están en venta las localidades para el gran baile de los artistas, que realizará, en el teatro Coliseo, el día 6 de marzo, a beneficio del fondo de socorros de sus enfermos, habiendo ya confeccionado un interesante programa con diferentes concursos entre los concurrentes, adjudicándose gratuitamente espléndidos premios ofrecidos por importantes casas de comercio.

Para retirar las localidades, dirigirse a la secretaría, Alsina 1249."

Cinematografía

Estrenos semanales de la Sociedad General

Martes 4, "Hacia la luz", drama Royalty por Asta Nielsen.

Miércoles 5, "El minuto de locura" repris Ajuria (especial) por Conrad Nagel, Lois Wilson y Jack Holt.

Jueves 6, "Reportajes vivos N.o 16", natural en 1 acto. "Sisebuto boxeador", cómica Arrow en 3 actos.

Viernes 7, "El león de Venecia", drama Rialto (especial) por William Diegel y Ann Weis.

Sábado 8, "La espada de fuego", drama Royalty por Olaf Fons.

Domingo 9, "Saratí el terrible", drama Realstar por Henry Baudin y Ginette Maddie.

Estrenos de la New York Film

Los estrenos que esta conocida alquiladora nos dará a conocer son los siguientes:

Hoy domingo: "Madsalune, el bravo", drama en 7 actos por Aage Fons y Grete Rygard, programa Gold.

Martes 4: "La banda del Molino Rojo, drama en 6 actos por Albert Patry y Grete Hollmann; Lutecia.

Domingo 9: "El reo de la familia" comedia cómica en 5 actos por Lige Conley; programa Gold.

"La Garcone" será estrenada en el San Martín

Para el martes 11, después de carnavales, anuncian los carteles del teatro San Martín, el estreno de la famosa adaptación cinematográfica de la novela de Victor Margueritte titulada "La Garconne", que, como recordará el público, había sido prohibida por el Intendente Municipal y poco mas tarde autorizada por el Concejo Deliberante.

Tendrá, pues, el espectador, oportunidad de admirar en el citado cine la tan discutida novela del predicho autor.

"El desafío Escarlata" con Dorothy Dalton

Sigue exhibiéndose con éxito en los salones que sirve Max Glucksmann esta última cinta de la preciosa Dorothy Dalton, cuyo argumento es como sigue:

El "Valle Perdido" es una apartada región del Far West, donde todavía se practican las costumbres de la vieja época del revólver y del "linchamiento". Dueño y señor de aquellos solitarios prajese es el estanciero Benito Courtrey, asesino, ladrón y caudillo de malas gentes. Bajo su amenaza y su terror viven los pobres pobladores del valle, sin que nadie ose resistir a sus caprichos. El que lo hiciera moriría irremediablemente asesinado de un tiro por la espalda. De esta manera cae un día Jaime Last, otro estanciero que se permitió asumir la defensa de sus compañeros. La hija del muerto Teresa Last, joven intrépida como bonita, jura vengarse, y al efecto, desde aquel momento asume la jefatura de los atemorizados pobladores y organiza con ellos una verdadera guardia de defensa contra las depredaciones de Courtrey y sus secuaces.

Cuando se entera Courtrey, en vez de asesinar a la muchacha como acostumbraba hacerlo, se encapricha en casarse con ella, a cuyo fin se separa de su propia esposa tramando una cobarde calumnia contra ella y provocando su muerte repentina.

Un hermano de la esposa es también asesinado por una bala certera del bandido; y los cowboys, indignados, se lanzan entonces en su persecución, capitaneados por Teresa. El bandido monta un veloz caballo a quien nadie ha podido dar alcance todavía. Pero Teresa posee un admirable corcel; y la lucha a traves de los campos entre la intrépida joven y el desalmado bandolero se entabla tenaz y emocionante. De ella resulta muerto Courtrey por un tiro de Teresa, en circunstancia que el bandido iba a ultimarla...

Película de carácter sensacional, ha sido escrita especialmente para lucir las múltiples condiciones de actriz cinematográfica de Dorothy Dalton, la bella artista, que demuestra en ella ser tan eficaz en los roles de mujer bravía como en aquellos de delicada dama y de exquisita belleza. Acompañan a Dorothy Dalton en su brillante trabajo, Jack Mower, Frank Campean, Irene Hunt y Wil Willang. La Paramount, por su parte, ha realizado un trabajo de todo punto inobjetable e interesante.

Helene Charwick se convierte en propietaria

La simpática actriz de la Goldwyn ha concluído de filmar su rol en la película "¿Por qué los hombres abandonan su hogar?" en la que Helene caracteriza el "hogar" y no el "por qué", vale decir que interpreta un papel simpático de esposa buena y sumisa.

Dudante la filmación de la mencionad aproducción Helene Chadwick contrajo enlace cinematográfico dos veces con el mismo hombre. Lewis Stone y salió en el correspondiente viaje de bodas otras tantas veces.

Para no alterar la famosa y bíblica regla de que los primeros serán los últimos, el director de la película hizo filmar el primer casamiento como última escena.

Antes de concluir su labor interpretativa en la citada película, Helene Chadwick renovó su contrato para seguir en calidad de "estrella" con la productora Goldwyn.

Después de llenar otros detalles relacionados con su actuación en las pantalla para sus sucesivas producciones, se dirigió hacia el Norte de California, a fin de gozar de dos semanas de vacaciones con su señora mamá, regresando al cabo de ese tiempo a Hollywood para concluir sus proyectos relativos a la casa que para ella hará construir.

Nos hemos ocupado, en repetidas oportunidades, de los sueldos que ganan los intérpretes de la escena muda y del empleo que hacen de sus ahorros, pero el caso de Helene Chadwick puede considerarse distintamente, porque hasta hace poco tiempo la remuneración que percibía por su actuación en películas no era fabulosa, ni mucho menos.

Por el contrario, las exigencias de esa tarea, el costo de sus vestidos y los distintos gastos que ocasiona la correspondencia de los admiradores, las fotografías, etc., apenas dejaban a Helene un pequeño saldo, después de contribuir al sostenimiento de su mamá.

Sin embargo, la gentil actriz ha encontrado el modo de ir ahorrando esos pequeños excedentes con una verdadera paciencia de Job, en un banco de ahorros, llegando, después de un plazo de cinco años, a reunir la cantidad necesaria para realizar una de sus más caras ambiciones: el tener una casita propia para ella y su madrecita, cuya construcción ya inició.

Pero hay todavía algo más, que revela la voluntad y el esfuerzo poco comunes en una mujer, y más raro aún entre mujeres que, según la inmensa mayoría de la gente, gozan del privilegio de vivir holgadamente, sin las preocupaciones ni molestias inherentes a los que trabajan penosamente.

Viendo Helene que el aumento de sus ahorros no seguía el curso que ella hubiera deseado, en razón de haber tenido que subvenir a necesidades no previstas, se ingenió pensando alguna fuente de recursos que le permitiera aumentar el caudal ahorrado a fuerza de buena voluntad.

Consecuencia de esa voluntad fué su decisión para escribir argumentos cinematográficos, cosa que no había hecho nunca pero que sabía positivamente lucrativa.

Fué así como empezó a sacrificar horas de descanso que antes dedicaba a legítimas distracciones, y comenzó a prepararse para emprender la tarea que había decidido realizar.

Primero, fué la lectura de cuanto libro podía tener alguna sugestión práctica para su fin y luego los esfuerzos para coordinar ideas en el papel, hasta llegar a esbozar un argumento. Sobre esta base, Miss Chadwick logró concluir un asunto y encuadrarlo perfectamente.

Había no obstante otra dificultad, y era para ella monumental. ¿A quién le presentaría el argumento? En su calidad de actriz sería severamente criticada si el argumento resultaba un adefesio, de modo que era peligroso exponerse a un fracaso semejante.

Pero como cuando se quiere, se puede, ella obvió el inconveniente enviando el argumento a los estudios Goldwyn, por correo, y firmando con nombre supuesto, indicando precaucionalmente el domicilio de una amiga.

La aceptación del asunto llegó con gran contento de Helene y recién entonces se atrevió a anunciarlo al director encargado de "argumentos" de Goldwyn, haciéndose público el asunto, por intermedio de éste quien felicitó entusiastamente a la actriz y le prometió que se filmaría esa película en un plazo no muy largo, agregando que Miss Chadwick sería la protagonista de su propio film.

Así es como la tesonera actriz logró "redondear" su capital para construir el "bungalow" por ella ideado, que será indudablemente uno de los más bonitos de la ciudad.

Entre otras cosas, poseerá un gimnasio completo, un gran palomar, una gran pileta de natación y un jardín que contendrá plantas de todo el universo.

Además, tanto la calefacción como la luz, serán eléctricos.

Las mejores películas de la temporada 1922-23

Según Robert Sherwood, los mejores films de la temporada 1922-23 han sido: Nanook el esquimal; Grandma's boy, (Harold Lloyd, Pathé; Sangre y arena, (Paramount); El prisionero de Zenda, (Metro); The Eternal flame, (First National); Sombras, (Preferred); Oliver Twist, (Jackie Coogen, (First National); Robin Hood, (Douglas Fairbanks, United Artists); Pegg O'my heart, (Metro); When Knightood was in flower, (Cosmopolitan, Paramount); Driven, (Universal); Reverendo Karadura, (Chaplin, First National); Down to Sea ships, (First National); The Covered Wagon, (Paramount); Hollywood, (Paramount); Los amores de un príncipe, (Universal). Algunos de esto films han sido estrenados ya en Buenos Aires, otros recién los conoceremos este año.

Estrenos de la casa "Max Glucksmann"

SEMANA DEL 2 AL 8 DE MARZO DE 1924

Domingo 2 "Contra todo obstáculo"
SELLO: "Wm. STEINER"
Interpretes: Leo Maloney, Josephine Hill, Horace Carpenter, Robert Williamson, Ch. Ryan, Walter Pattersson, Leonard Chapman y el famoso perro "Perdigón".

Miercoles 5 "La señorita diputado"
SELLO: "W. PEARSON"
Interpretes: Betty Balfour, H. E. Knight, Franck Stanmore.

Viernes 7 "Un engaño de buena fe"
SELLO: "ROBERTSON COLE"
Interpretes: Dorothy Mc. Kail, Edmund Breese, Wilfred Lytell, William Robyas, Marie Hhite, Harold Fesby.

Sábado 8: "Luces de Londres".
SELLO: FRISCO FILM
Interpretes: Wanda Hawley, Nigel Barrie, Dubley Brice, Dorothy Fane, W. Gamble, H. Sterman, James Lindsay, Mary Calre, A. Fitzmaurice.

"Contra todo obstáculo"

SELLO: "Wm. STEINER"

Entre los peones que trabajan en la estancia de la "D", en el Far West de Pedro Hilder, hay uno, de origen tan misterioso, como sus propias maneras devivir. Se llama Bruno Baxter y no tiene mas amigos que su perro "Perdigón", y un vaquero tan cómico como inocente, apodado "El duque".

La hija de Hilder, Rosa, está enamorada de Baxter, porque a pesar de sus misterios es todo lo que se llama un buen mozo y un correcto caballero. Este detalle le gana al vaquero desde luego, la enemistad y la envidia de otros dos peones, tan cobardes como perversos, Luis Hilson y José Brown.

Un día aparece en la estancia un sujeto llamado Harlan, que encontrándose con Baxter, le reconoce como un perseguido de la justicia que había cometido un crimen en una ciudad lejana. Harlan quiere aprovechar aquel descubrimiento para sacarle dinero a Baxter, pero como este se niega a la pretensión y resuelve huir de la estancia, el chantajista en complicidad con los enemigos de Baxter, se preparan a capturarlo para entregarlo a la Justicia, que ha ofrecido un premio por el prófugo.

Una serie de escenas sensacionales

Obras completas de Juan José Frugoni
"El Eterno Poema"
EDICION DE LUJO $ 2.50
Se reciben pedidos por correo en esta administración.

RIVER PLATE
AVENIDA ALVEAR Y TAGLE
Viérnes 7 de Marzo de 1924
POR EL CAMPEONATO DE EUROPA
LUIS ANGEL FIRPO
(EL TORO SALVAJE DE LAS PAMPAS)
VERSUS
HERMINIO SPALLA
(CAMPEON DE ITALIA Y EUROPA)
15 ROUNDS DE 3 MINUTOS
G. BARRICK v. A. FONTANETTI
MATCH-REVANCHA A 10 ROUNDS
HUMBERTO GUZMAN v. JUAN A. ROSSI
Campeón sudamericano peso mosca.—Campeón de Belfort
8 ROUNDS DE 3 MINUTOS
ENTRADA POPULAR $ 5

Cigarrillos
Noblesse
Pour la
20-30-40 y 60 cts.
Los de 0.20 cts. contienen una estampilla de Ahorro Postal de 0,02 cts.

[illegible] a estos acontecimientos, hasta que Baxter, que logra escapar de los bandidos, llega mediante un ardid ingenioso a salvar a su novia, a quien sus enemigos han secuestrado para obligarlo a él a regresar. Con el rescate de Rosa, Baxter consigue arrestar a los bandoleros, entregándose él mismo al sheriff del pueblo. Afortunadamente, un telegrama oportuno aclara la situación de Baxter comprobando su inocencia en el crimen que se le imputaba. El premio del joven cow-boy es el amor de Rosa Hil[illegible] y su establecimiento definitivo en la Estancia de la "D".

Esta película de carácter sensacional, ha sido interpretada por Leo Maloney, Josephine Hill, Horace Carpenter, Robert Williamson, Walter Paterson y Leonard Chapman.

El célebre é inteligente perrito "Perdigon", realiza también, en su simpático rol, un excelente trabajo de animal amaestrado; y la productora "Steiner" ha contribuído al interés del film con una manufactura digna de todo encomio.

"La señorita diputada"

SELLO: "Wm. PEARSON"

"Squibs", cuya traducción literal castellana es "Cohete", es el nombre de un personaje popular en Inglaterra, como aquí, por ejemplo, lo sería "Canillita"; nada más que en Londres él representa un tipo de chicuela pizpireta y vagabunda que, vendiendo flores en la plaza de Trafalgar o Piccadilly, llena el comentario callejero con sus travesuras, sus chistes y sus donaires de todos los días.

Esta película, de interesante factura y de delicioso espíritu cómico, reproduce la historia popular de esta espiritual señorita "Cohete", desde su modesto puesto de vendedora, hasta su condición rumbosa de miembro del parlamento Británico, y al cual la han llevado junto con un golpe afortunado de juego, la democrática ley Inglesa que da a las mujeres derecho a ocupar una banca en la histórica casa de los Communes.

Es pues una comedia episódica, en la que prima mas la gracia de las situaciones que la unidad del argumento mismo. Se nos presenta en ella a la señorita "Cohete", primero en París, donde adquiere con la fortuna ganada, una indumentaria apropiada para sus futuras conquistas y una manera de ser distinguida y digna del gran mundo al cual va a pertenecer. De regreso en Londres, vese obligada "Cohete" a luchar abiertamente con la candidata feminista de su distrito, una especie de señora pankurts, que no desperdicia método de lucha ni espediente de convición.

Tras una serie de situaciones tan originales como graciosas, la señorita "Cohete" llega al parlamento, donde su gestión se inclina mas por la defensa de los niños desvalidos, que por la elección de plantas navales, que tan aficionados son los diputados ingleses. Su triunfo como "diputada" le gana las simpatías de la aristocracia Londinense; y es en una de las fiestas con que honran a la señorita "Cohete", donde está, reanudando su noviazgo con el antiguo pretendiente de su vida pobre, comprende que mejor que en el parlamento estará en su hogar de casada, dejando para otra clase de mujeres, como su rival, los achaques y las complicaciones no siempre simpáticas de la política activa.

Interpreta el rol de la señorita "Cohete" la graciosa actriz Betty Balfour, a quien secundan admirablemente H. E. Knight y Franck Stamore. La productora "Pearson" completa el interes de la película con una realización fotográfica y una dirección artística, en todo sentido inmejorables.

Gladys Walton, eximia intérprete de la escena muda que pertenece a las constelaciones de La Universal.

"El que ella quiere"

Sello: AMERICAN RELEASING

Andrés Almada, es un rico estanciero del Sud de California, que mantiene intactas las costumbres y las tradiciones de los viejos pobladores de raza hispana de esa parte del continente norteamericano. En su viejo y arcaico caserón de tipo colonial, vive con su esposa y su hija María, a quien adora por sobre todas las cosas.

El viejo Almada está empeñado en casar a su hija con un compatriota y vecino, muy rico, llamado Dionisio Alvarez. La muchacha, sin embargo, no tiene ninguna simpatía por Alvarez, porque, en realidad, quiere entrañablemente a Teodoro Martín, un marino muy pobre, pero de digna conducta. Alvarez, en cambio, y a pesar de su fortuna, tiene procedimientos más que sospechosos, ruines.

Durante una fiesta dada por Almada, Alvarez debe presentarse disfrazado, según una tradición del país; pero el marino que conoce los propósitos de su rival, le quita en la calle la ropa del disfraz y con ella se presenta al baile en su lugar.

Esta circunstancia le vale a Martín el odio cordial de Alvarez, que sólo desea una ocasión para vengarse cruelmente de la broma.

Teodoro Martín, a fin de interesar al viejo Almada en favor de sus amores con María, le regala a ésta un rico collar de perlas, que es su único bien material; collar que es exactamente igual al que lleva puesto la Virgen del pueblo.

Alvarez se entera del hecho, y aquella noche, el cura de la iglesia aparece asesinado, mientras el collar de la Virgen no se encuentra por ninguna parte. Las sospechas recaen sobre Teodoro Martín, y el primero en acusarle es Alvarez, que al dispararle un balazo hiere accidentalmente a María. En la lucha que sigue entre los dos hombres, el marino derriba a Alvarez, haciéndole caer de la cintura el collar de perlas robado a la imagen. Esto pone en evidencia que el asesino del cura es el mismo Alvarez, quien ante la prueba ilevantable, confiesa de plano su delito.

Así consigue Teodoro Martín merecer con la mano de María Almada la simpatía y la protección del estanciero californiano.

Esta película, bien realizada, técnica y fotográficamente, ha sido interpretada por Noa L. Beery, Bárbara Bedfor, Elliot Csparklin, Albert Frisco, F. Kinsley, Philip Sleman y John Herdman.

"Un engaño de buena fé"

Sello: ROBERTSON COLE

El rico especulador Morgan van Dann se opone a que su hija Camila se case con su empleado Juan Hamilton, joven tan inexperto como pobre. Ante la decidida resolución de Camila, de casarse, a pesar de ese obstáculo, por cuanto ella se cree capaz de mantener el hogar si el marido no pudiera hacerlo, llegan, padre e hija, a entenderse mediante un extraño convenio. Durante un año el millonario viajará por el extranjero haciendo creer al mundo que en ese viaje le acompaña su hija. Entre tanto, ella, en Nueva York, y sin que lo sepa ni el propio novio, se ganará la vida trabajando. Si terminado ese plazo, Camila hubiera demostrado su capacidad para vivir sola, el padre le acordaría el derecho de casarse con el hombre de su elección.

Puesto en práctica el convenio, Camila se incorpora como "vedette" a una compañía de revistas de Broadway, bajo el nombre supuesto de Dolly Marlowe, y obteniendo un ruidoso éxito, más que por su parte, por su "parecido extraordinario" con la aristocrática señorita Camila van Dann. Este detalle lleva a Juan Hamilton a conocer a la artista que así explota su semejanza con la novia, y como ambos se encuentran, manteniendo ella el incógnito, hace que se enamore el muchacho del retrato de su novia; es decir, que sin sospecharlo, ame a la misma mujer en sus dos al parecer distintas personas.

Las complicaciones que esta situación trae aparejadas son de la más legítima gracia y de la más ponderada originalidad; hasta que un día, la noticia del naufragio del barco donde viajaba su padre, obliga a Dolly Marlowe a revelar su identidad. Pero aquí el intríngulis: nadie quiere creer a la vedette que sea en realidad la millonaria... ¡Como antes nadie quiso creer a la millonaria que fuera la vedette!...

La noticia del naufragio resultó falsa; era un expediente de las especulaciones del viejo. Y con su reaparición, las cosas se aclaran y como Camila puede libremente unirse a Hamilton, ya que había probado su capacidad para ganarse la vida...

Este bello sunto de comedia discreta y graciosa, ha sido interpretado magistralmente por Dorothy Mc Kaill, Edmund Breese, Wilfred Lytell, William Robyas, Marie White y Harold Feshy. La realización industrial y artística, impecable.

COMPAÑIAS DE NAVEGACION
HAMBURGO-SUD AMERICANA HAMBURG-AMERIKA LINIE
A. M. DELFINO Y Cía. — RECONQUISTA 335
S. A. MARITIMA Y COMERCIAL

PROXIMAS SALIDAS DE BUENOS AIRES

VAPOR	SALIDA	ESCALAS
VILLAGARCIA	6 Marzo	VIGO-CORUÑA-HAMBURGO
TEUTONIA	18 Marzo	VIGO-HAMBURGO
ESPAÑA	20 Marzo	VIGO-CORUÑA-HAMBURGO
CAP POLONIO	27 Marzo	LISBOA-VIGO-BILBAO
BADEN	3 Abril	VIGO-CORUÑA-HAMBURGO
A. DELFINO	10 Abril	LISBOA-VIGO-BILBAO.
[illegible]	17 Abril	VIGO-CORUÑA-HAMBURGO

El ANTONIO DELFINO y el CAP POLONIO, además de las escalas arriba indicadas, tocarán en Santos, Rio de Janeiro Boulogne y Hamburgo

En todos los vapores: 3.a clase especial

Audiciones radiotelefónicas

PROGRAMA PARA HOY

Radio Cultura (Est. Palermo L O X) — Frecuencia de onda 800 kilociclosis.

A las 21: Quince minutos de enseñanza práctica de radiotelegrafía a velocidades progresivas.

Audición a cargo de los siguientes ejecutantes: Srta. Alita Spena (piano), señor José Scecop (violín), profesor Justo T. Morales (guitarra).

1. Chopin: Vals No. 7 (piano).
2. Tárrega: Preludio No. 5 (guitarra).
3. Sarasate: Romanza andaluza (violín).
4. Wagner-Liszt: El canto de las hilanderas (piano).
5. J. J. Morales: Mis recuerdos (estudio), guitarra.
6. Kreisler: Liebeslied (violín).
7. Grieg: La mariposa (piano).
8. Albeniz: Asturias (guitarra).
9. Paganini: Moisés (sobre la cuarta cuerda), violín.
10. Cassinelli: Variaciones de gato (guitarra).
11. Moszkowsky: Vals brillante (piano).
12. J. T. Morales: Argentina (guitarra).

A las 22: Hora oficial.

PROGRAMA PARA MAÑANA

Radio Sud América (Est. L O Z) —

Onda 375 metros, 800 kilociclosis.

Director artístico Miguel R. Deledicque.

A las 17.30: Audición No. 530, con el concurso del dúo Calvi-De Santi, que cantará acompañado por el guitarrista señor Páez:

1. N. N.: Fate (shimmy) orquesta.
2. Vieytes: Pobre mi China (zamba), dúo Calvi-De Santi.
3. Feliú: Andaluza de ley (paso doble), orquesta.
4. N. N.: Buenos Aires (tango) solo por De Santi.
5. Ivain: Ulysse (shimmy) orquesta.
6. Vieytes: Familia larga (estilo-zamba) dúo Calvi-De Santi.
7. Fresedo: La gatona (tango), orquesta.
8. Calagno: Tumbas húmedas (canción), solo por Calvi.
9. Pontino: Buena racha (tango), orquesta.
10. Calvi-Rodríguez: Nostalgia (vidala), dúo Calvi-De Santi.
11. Greco: Ki-Ki (tango), orquesta.
12. N. N.: Primavera (estilo), dúo Calvi-De Santi.

A las 19.15: Cuentos para los niños.

Radio Cultura (Est. Palermo L O X) — Frecuencia de onda 800 kilociclosis.

A las 12: Noticioso.

A las 12.15: Populin.

A las 13: Hora oficial, Boletín del Ministerio de Agricultura.

De las 13.30 a 14.30: bailables a cargo de la orquesta "Goyeneche", compuesta por los Sres. Roberto Goyeneche (piano), Emilio Marquiano, Mario Bruni y José Marischi (violines), Enrique Pollet y Pedro B. Laurenz (bandoneones), Luis Berstein (contrabajo), Arturo Forte (serrucho).

1. A. Forte: Cellan (shimmy).
2. R. Goyeneche: Rolo (tango).
3. P. Laurenz: Todo por ella (vals).
4. A. Forte: Yo no se nada (shimmy).
5. M. Bruni: Santa María (tango).
6. R. Goyeneche: Nona (vals).
7. P. Laurenz: Tango Club (tango).
8. J. Bohr: Camel (shimmy).
9. J. Marischi: La sorpresa (tango).
10. L. Berstein: El vasquito (tango).
11. R. Goyeneche: Perico (schottis).
12. E. Pollet: Luces de bangala (tango).
13. R. Rossi: En prueba de nuestro amor (zamba).
14. E. Marchiano: A la moda (tango).
15. R. Goyeneche: De mi barrio (tango)
16. L. Hillier: Je cherche une nouble (one step).

A las 21: Quince minutos de enseñanza práctica de radiotelegrafía a velocidades progresivas.

Radio danzant.

A las 22: Hora oficial.

BANCOS

BANCO EL HOGAR ARGENTINO — Fundado en septiembre de 1899.

Capital realizado . . . $ 49.834.520.—
Reservas . . . . . . " 10.935.515.3.

Acuerda préstamos hipotecarios y para construcciones. Vende propiedades con facilidades de pago. Recibe depósitos a plazo fijo y en Caja de Ahorros. — Casa matriz: Avenida de Mayo 258. Bs. Aires. — Sucursales: Rosario de Santa Fe, Córdoba Bahía Blanca, La Plata. — Diciembre de 1923. — A. Mallar, director-gerente.

BANCO DE LA NACION ARGENTINA. — Fundado en el año 1891. — Casa central: Buenos Aires, Plaza de Mayo.

Capital . . . . $ m|n. 152.428.686.12
Fondo de Reserva $ o|s. 26.318.149.02

215 sucursales en toda la República
19 Agencias en la Capital

Belgrano: Cabildo 1900, esq. Sucre; **Boca del Riachuelo:** Almirante Brown 1101 esq. Brandsen; **Flores:** Rivadavia 7000, esq. Pedernera; **Mataderos:** Tellier 2422; **General Urquiza:** Guanacache esq. Triunvirato. — **No. 1:** Montes de Oca 1699, esq. California 1101 — **No. 2:** Entre Ríos 1201 esq. San Juan 1820 — **No. 3:** Corrientes 3399, esq. a Gallo 401 — **No. 4:** Bernardo de Irigoyen 1000, esq. Carlos Calvo — **No. 5:** Rivadavia 2856 — **No. 6:** Santa Fe 2299, esq. Azcuénaga — **No. 7:** Caseros 2902 (Parque Patricios) — **No. 8:** Triunvirato 786 — **No. 9:** Santa Fe 4000 — **No. 10:** Independencia 3636 — **No. 11:** Aduana de la Capital — **No. 12:** Callao 35. — **Oficina de Depósitos Judiciales:** En el Palacio de Justicia. — **Oficina de Cambio:** Inmigración (Dársena Norte).

SUCURSALES SUBURBANAS: **Avellaneda, Lomas de Zamora, Morón, Olivos, San Fernando y Tigre**

TASA DE INTERES

(Moneda legal solamente)

Abona:	**Anual**
Por depósitos en Cuenta Corriente	Sin interés
Por depósitos a Plazo Fijo con o sin libreta, a 6 meses	3 ½ %
Por depósitos a Plazo Fijo con o sin libreta, a otros plazos	Convencional
Por depósitos en Caja de Ahorros, después de 60 días, hasta $ 10.000	4 %
Cobra:	**Anual**
Por adelantos en Cuentas Corrientes	7 %
Por descuentos de pagarés directos	6 ½ %
Por descuentos de pagarés con endoso y redescuentos	Convencional

El Banco de la Nación Argentina vende Letras de Cambios sobre todos los países del mundo.

Ley Orgánica del Banco de la Nación Argentina: Artículo 18. — La Nación responde directamente de los depósitos y operaciones que realice el Banco.

Buenos Aires, febrero 10, de 1924. — **Los Gerentes.**

BANCO DE ITALIA Y RIO DE LA PLATA

Fundado el 19 de agosto de 1872

Representaciones Oficiales Argentinas e Italianas

Sucursales

En Italia en la Capital Federal y en toda la República.

Casa Matriz: Bs. Aires

Bmé. Mitre 434-448

Banco Italo Sud-Americano

Bmé. MITRE 460|68

Capital autorizado	$ 10.000.000	
" subscripto	$ 8.250.000	
Caja de Ahorros a la vista (hasta $ 10.000)	4	%
Caja de Ahorros, cuenta trimestral	4	%
Caja de Ahorros, cuenta semestral	4 ½	%
Caja de Ahorros, cuenta anual	Convenc.	

Caja de Ahorros Monedas Extranjeras (plazo convencional: 2 ½ %. a la vista.

El Banco capitaliza los intereses trimestralmente

Se ocupa de todas las operaciones bancarias

JUAN EIGNONE.
Gerente.

Sucursal No. 1: Entre Ríos 1079.
" " 2: Rivadavia 2541.
" " 3: Corrientes 3002.
" " 4: B. de Irigoyen 138.
" " 5: San Jerónimo e Ituzaingo (Córdoba).

CHINATO GARDA
es el mejor

Dr. Fernández Castro
OJOS — ANTEOJOS. OPERACIONES. Oculista del Hospital Oftalmológico Santa Lucía. — Jefe del servicio en el Hospital Fernandez. DEFENSA 801 — Consultas: de 14 a 16

Francisco Moisano
COMISIONES Y REPRESENTACIONES
COMPRA VENTA DE PROPIEDADES
Escritorio:
SAN MARTIN 2379
Unión Teléf. 592
MAR DEL PLATA

Mercado de productos agrícolas

Operaciones de consumo durante la semana

Trigo. — En la semana bajo reseña la situación de la plaza experimentó un cambio apreciable con respecto a las condiciones observadas en la anterior, debido a que el interés de los compradores se exteriorizó en forma más franca y activa, a influjo de la demanda de los exportadores y de la firmeza advertida en el mercado de cambios.

Al cerrarse la semana se observaba una tendencia menos propicia, pero sin embargo el restablecer los comparativos correspondientes, se advierte que los precios quedan señalando un repunte de cuarenta centavos sobre los que quedaron en vigor la otra semana.

En la semana entraron 394.085 bolsas, contra 291.960 en la otra.

Trigo Candeal. — Si bien la demanda de los industriales se mostro regularmente activa, como las ofertas de mercadería fueron mas amplias, los precios de este tipo de trigo consignaron un descenso de cierta consideración, ya que por lotes especiales se pagó hasta pesos 13.50 lo que supone un quebranto de cincuenta centavos sobre los precios anteriores.

Triguillo. — En lo que atañe a las condiciones de venta de este producto los precios quedaron sin cinsignar ninguna variante.

Durante la semana entraron 923 bolsas. En la anterior no hubo arribos.

Maíz amarillo. — Las transacciones sobre este grano, se desarrollaron esta semana dentro de un ambiente menos propicio, pues, como la exportación no demostró ningún interés, todo lo que entró hubo de ser aplicado para el consumo, y como este influenciado por la importancia de las entradas, se limitó a operar al día, se explica entonces que los negocios no hayan podido desenvolverse con la liberalidad de otras oportunidades. Sin embargo, y no obstante las característica enunciadas, los precios no sufrieron mayores diferencias, quedando al cierre con un descenso de veinte centavos.

En la semana entraron 68.197 bolsas contra 73.303 en la precedente.

Maíz morocho. — La demanda siguió manifestándose activa por lotes superiores cuya venta se practicó con facilidad.

En cambio los lotes generales resultaron de colocación mas laboriosa.

Los precios sin embargo, señalan para todas las calidades un descenso que se estima en cincuenta centavos.

Maíz colorado. — El interés de los industriales no fué tan franco y, activo como en anteriores semanas, pues él únicamente se puso en evidencia cuando se trató de la compra de lotes especiales, cuyos precios por eso causa aparecieron mas satisfactorios, pero sin dejar por eso de sentir los efectos del descenso que se operó en los mismos y el cual puede estimarse en veinte centavos por todas las calidades.

Avena. — Las entradas de esta forragera se mantuvieron dentro de importantes proporciones circunstancia que como es presumible influyó sobre la plaza determinando que las ventas se practicaran en condiciones menos favorables que en la semana anterior. La demanda se particularizó con los lotes de buen peso y limpieza cuyos precios fueron satisfactorios. En cambio la mercadería de condición media e inferior que fué la que prevaleció en las entradas, se resintió de flojedad. Al cerrar la semana se observa que los precios señalan, para todos los tipos, un descenso de veinte centavos.

Llegaron esta semana 93.617 bolsas contra 71.676 en la anterior.

Cebada. — En la venta de la variedad forragera no se prolujeron esta semana mayores cambios, subsistió el interés por lo especial de los precios de la mercadería de ese tipo se mantuvieron al mismo nivel del anterior. En cambio por las regulares e inferiores no hubo tanto interés y los precios señalaron un descenso de veinte centavos. La demanda y los precios de la variedad cervecera se mantuvieron invariables.

Los arribos fueron de 22.725 bolsas contra 13.599 en la pasada semana.

Cebadilla. — En simpatía con la avena este producto nos presentó esta semana un mercado mas encalmado pero sin que los precios sufrieran alteración alguna.

La entrada fué de 5.247 bolsas, contra 3.124 en la semana anterior.

Centeno. — Algo más flojo que en semanas anteriores estuvo en la actual el mercado para las ventas de este producto debido al menor interés que demostraron los exportadores. Por esa causa los precios cierran acusando un descenso de 20 centavos.

Entraron esta semana 10.503 bolsas, contra 10.450 en la precedente.

Lino. — También los arribos de este oleaginoso consignaron en la semana un apreciable aumento.

Por lotes excepcionales destinados para semilla se pagó precios superiores a pesos 20.— En definitiva, al cerrar el mercado, los precios de este producto quedan sin consignar cambio alguno frente a los anotados en la clausura anterior.

Entraron esta semana 125.892 bolsas contra 110.692 en la anterior.

Nabo. — Los arribos de este producto fueron importantes, y como los industriales operaron con cierta lentitud los precios sufrieron un descenso que, en general, puede estimarse en cincuenta centavos para todas las calidades.

Llegaron en la semana 12.564 bolsas contra 10.514 en la anterior.

Maní. — Con mercado tranquilo siguió realizándose esta semana la venta de éste artículo por el cual los compradores siguieron demostrando buen interés. En los precios no se produjeron variantes, pues la mercadería se vendió corrientemente dentro de los mismos tipos registrados la semana pasada.

Entraron 3.723 bolsas contra 5.750 en la semana pasada.

Alpiste. — Habiendo aumentado las entradas de este producto, y disminuido el interés de los compradores, los precios señalaron un descenso de consideración cuya importancia al finalizar la semana se jutispreció en un peso y cincuenta centavos moneda nacional.

Los arribos fueron de 3.474 bolsas, contra 4.547 en la semana anterior.

Semilla de Alfalfa. — Continúan siendo limitados los negocios de este producto, por cuyo motivo los precios siguen siendo nominales.

Llegaron esta semana 152 bolsas, contra 52 en la semana anterior.

Porotos. — En lo que atañe a la colocación de este producto no tenemos variante alguna que reseñar por cuanto los precios permanecieron sostenidos dentro del mismo márgen anotado la semana anterior.

Esta semana no hubo entradas y en la anterior tampoco.

Arvejas. — Las abundantes ofertas de mercadería de distintas procedencias han contribuido a mantener para la venta de este articulo el mismo tono de flojedad que prevalece de unas semanas a esta parte.

Pasto fardo grande. — En las mismas condiciones de la semana anterior se desarrollaron en la que comentamos las transacciones sobre los diversos tipos de forrages y, aunque las entradas fueron mayores, las ventas se realizaron sin registrarse diferencias en los precios. La demanda se particularizó con los lotes superiores que dentro de sus precios tuvieron una colocación fácil. En cambio subsistió la flojedad y dificultades anotadas la semana pasada para la venta de los pastos buenos y regulares.

Fardo chico. — Más interés se advirtió por los pastos de este enfarde. La demanda acentuó para lo superior, y fué también algo mas amplia para los pastos buenos y regulares, lo mismo que para las mezclas, y clases inferiores, aplicables al consumo de los frigoríficos.

Durante la semana entraron 8.953 fardos graides y 39.825 chicos, contra 6.300 y 32.340, respectivamente en la anterior.

Harina. — Ninguna modificación ha ofrecido esta semana el mercado para la venta de este producto, pues los panaderos siguieron operando con mucha lentitud lo que ha contribuyó al mantenimiento de los precios.

Entraron esta semana 14.503 bolsas de harina y 5.407 de afrecho.

En la pasada llegaron 17.223 bolsas de harina y 600 de afrecho.

Cinzano
VERMOUTH

REMATES

SALABERRY y BERCETCHE

LOS AFAMADOS CAMPOS DEL OESTE

EN TRENQUE LAUQUEN, F. C. O.

EL ESTABLECIMIENTO "SAN RICARDO"

a 4 leguas del pueblo

3.617 hectáreas de campo flor con agua inmejorable, en parte alfalfado, dividido en 21 potreros. **Base, $ 250** la hectárea. Con grandes facilidades de pago.

El **miércoles 12 de marzo, a las 15**, en nuestra casa central, Defensa 188, Buenos Aires. Campo de muy buenas tierras, con agua de primer orden, dividido en 21 potreros, con buenos alambrados de siete hilos (lisos y 1 de púa). Diez molinos que surten de agua dulce a todos los potreros, con sus corespondientes tanques y bebederos. Casa de material compuesta de 7 habitaciones, cocina, despensa, cuarto de baño sótano. Galpón de material de 25 x 12 metros, otro galpón chico de hierro galvanizado. Casa para peones. Tres puestos de material, uno de ellos habilitado para quesería. Montes de sombra y frutales. Brete, manga y corrales. En el total del campo, hay 900 hectáreas dedicadas a agricultura y el resto es campo alfalfado, habiendo algunos cuadros de alfalfa perdida, con pastos refinados, de mucho rendimiento en el engorde del ganado.

Linderos: Al Norte, Martín Arastua; al Sud, Enrique Brisson, Valentín Guilbert, Juan Maisonnave y otros; al Este, Suc. Silva, Juan Debat, Dominga M. de Debat y Ramón y J. Moras, y al Oeste, Enrique Brisson, José Cuerda, Suc. Barbet y A. P. Barreiro.

La ubicación próxima a los ferrocarriles Oeste, Rosario a Puerto Belgrano, Cía. General Bs. As., Midland y La Plata a Meridiano V. facilita el traslado de hacienda.

Condiciones de pago: El comprador podrá constituir una hipoteca de $ 700.000 m|nacional sobre el mismo campo, a diez años de plazo, amortizables en cualquier momento, total o parcialmente, con el 7 o|o de interés anual, pagaderos por semestres anticipados. El saldo hasta completar el precio de compra se abonará al contado. Para la revisación del establecimiento, dirigirse a los señores Luaces y Trivini, en Trenque Lauquen, quienes facilitarán la forma de llevarlo a efecto. Entrega a los 30 días de la escrituración. Títulos perfectos. Escrituras ante el escribano que se designará en el acto del remate si se hace uso de las facilidades de pago. Seña 8 o|o a cuenta de precio. Comisión, 2 o|o a cargo del comprador. Informes al señor Fermín Micheo, en Trenque Lauquen, F. C. Oeste y en nuestras oficinas, Defensa 188, Bs. As. — Salaberry y Bercetche.

19|414 v. marzo 10.

Mario Seeber

JUDICIAL — EN SAN LUIS. — POR DISposición del señor juez de lo civil doctor Marcos A. Figueroa, secretaría del doctor Cúneo, en el juicio Geissler de Lupo contra Horn y Cía., procederé a la venta de una fracción de campo ubicada en la provincia de San Luis, al sur de Mercedes y sobre el camino a Victorica. Dimensiones: 321 metros al norte, lindando con Felipe Lucero, 1600 metros al este, sobre el camino a Victorica, 1385 metros al sud, lindando con Berta Wernicke, y 1122 metros al oeste, lindando con Ferrer y Corradi. Superficie total: 100 hectáreas. Base, pesos 6.000.

El miércoles 12 de marzo, a las 15, en el salón de ventas de los señores Publio Massini y Cía., San Martín 481. A cuenta de precio, 8 o|o. Comisión, 2 o|o. — Mario Seeber. — José Cúneo, secretario.

19|400 v. marzo 10.

$ 75.000. Base retasada $ 37.500. Venta ordenada en el juicio que le sigue el Banco de Italia y Río de la Plata por cobro hipotecario contra don Andrés Luzio y Sucesión de Federico Luzio. Juzgado del doctor Lagos, secretaría del doctor Pallejá. Seña 8 %. Comisión 2 %.

Más datos, en nuestra oficina, Avenida de Mayo 686.

El sábado 15 de marzo de 1924, a las 15 horas, en nuestro escritorio.

19|407 v. marzo 14.

Rufino de Elizalde y Cía.

JUDICIAL — CASA EN VILLA MAdero, a 15 cuadras de la estación, en el paraje denomiado Villa Celina. Edificada en los lotes 25 y 26 de la manzana 32, que miden en conjunto 17m32 de frente al S. E. a calle sin nombre, por 17m02 de fondo. Consta de 2 piezas grandes y w. c. Base $ 2.200.

El **domingo 16 de marzo**, a las 16 horas, en la misma. Venta ordenada por el señor juez Dr. J. Isaac Arriola, secretaría Saguier, en el juicio sucesorio de don Juan B. Ferrera. Seña 8 o|o. Comisión 2 o|o. Informes, Sarmiento 337. — Rufino de Elizalde y Cía.

19|416 v. mzo. 15

Villar Saens Peña y Martel

JUDICIAL — PROPIEDAD NICAragua 4980, entre Uriarte y Thames. Edificio material con frente imitación piedra, sala, escritorio, comedor, dos habitaciones, baño, cocina pieza servicio alta. Pisos pino tea, cielorasos yeso, **cloacas, agua, luz**, patio mosaico. **Mide 8 metros** frente al Sur por 17 metros 32 fondo.

BASE, $ 3.000 m|n

El **domingo 16 de marzo**, a las 15, en la misma. Venta por orden del señor juez en lo civil doctor Arriola, secretaría doctor Castillo Quesada, a propuesta de partes, en la sucesión de doña Rosa Canali de Tedaldi. Visítese. Seña 8 o|o. Comisión 2 o|o. Informes en nuestras oficinas, Reconquista 331. — Villar Saenz Peña y Martel.

19|413 v. mzo. 18

E. Serodino Cía.

JUDICIAL. — CAMPO UBICADO EN la Provincia de San Luis, sobre la costa del Río Salado, entre los paralelos 35 y 36, o sea, la mitad Sur del lote señalado en el plano con el número 2, sección 17, letra C.

SUPERFICIE: 5.000 hectáreas según títulos, siendo su perímetro compuesto por tres lados lineales y el cuarto lo forma el Río Salado.

El campo no tiene mejoras ni alambrado alguno, es apto para ganadería, en la proporción que lo son los de esa zona. Sobre la costa del Río Salado, hay algunos bosques de madera dura, predominando el algarrobo.

Las estaciones más próximas son La Maroma y La Unión, ambas sobre la línea del F. C. O., que va hacia la Colonia Alvear.

Tasación, $ 15 la hectárea, o sean

Bravo Barros y Cía.

62 LOTES EN ADROGUE — A 33 centavos vara. — Judicial. — Con frentes a las calles Forges, Dardo Rocha, Río de la Plata y Buenos Aires. A una cuadra de la avenida Espora y del afirmado, a tres cuadras de la plaza Rosales y a ocho al S.E. de la estación del F. C. Sud y frente a la Escuela No. 12. 62 lotes grandes y pequeños, especialísimos para casas quintas, chalets y casas de familia. — Juez doctor J. Isaac Arriola, secretaría doctor Juan C. Fox. Juicio sucesorio de don Ciriaco Agustín Carro Alvarez. Base, 33 centavos por cada 75 decímetros cuadrados, o sea la vara cuadrada.

El **domingo 16 de marzo**, a las 15 (3 p. m.), en los mismos terrenos. Miden de 8m66 a 51m96 (10 v. a 60 varas) de frente por 34m84 a 95m26 (40v72 a 110 varas de fondo. Superficies de 303.07 a 826.21 metros cuadrados 403.50 a 1.100 varas cuadradas). Escrituras por ante la oficina del escribano que se designará. 8 o|o a cuenta de precio. Comisión 2 o|o. Informes y planos, 351 San Martín 361. — Bravo Barros y Cía.

19|420 v. mzo. 16

Ferrocarril Central de Córdoba

Inauguración de la doble vía entre Retiro y Boulogne

La doble vía entre Retiro y Boulogne está ya abirta en casi toda su extensión. Los terrenos ubicados sobre esta sección son de los más altos en los alrededores de la Capital.

Los citados terrenos se venden aún a precios módicos y son muy apropiados para construir residencias suburbanas.

El Ferrocarril hará rebajas en fletes para materiales de construcción hata fin del corriente año. Los interesados deben aprovechar la presente oportunidad para hacerse propietarios mientras esta ocasión favorable subsista.

Por datos dirijirse al Departamento Comercial estación Retiro C. C.

H. G. CABRETT
Administrador General

CARRERAS DE CABALLOS

Hipódromo Argentino

LA REUNION DE ESTA TARDE

Anatema y Capablanca

Ganan la carrera de productos de dos años

CARTUCHO

Gana el premio clásico Apertura

RESULTADOS GENERALES

Como en los hipódromos provinciales durante la mañana de hoy no se realizaron las acostumbradas reuniones a causa de efectuarse las ... el número de concurrentes al circo de Palermo fué extraordinario, pues se anunciaba un programa nutrido de inscripciones y con base del clásico premio Apertura, número de la temporada y que iba a dar lugar a un hermoso desarrollo.

Dió comienzo la reunión con la primera carrera, premio Sable, donde a excepción de Byng Boy, que debió ... siendo reservado para mejor oportunidad, los restantes fueron de la partida. Se destacaban en primer término Nandipá, Ouro Preto, Charmant, Or Fin y Vengadora, de las que el público cotizó favorito a ... a éste lo seguía en preferencias Guindao y Nandipá. Lanzado el lote en carrera, tomó la punta Vengadora seguida por Guindao, Gavota y Ouro Preto; frente a las populares atropelló Guindao, que no pudo contener al final el avance de Nandipá, que ganó fácil; tercero llegó Or Fin y cuarto Civil, un ...ble.

PREMIO SABLE

Distancia, 1600 metros

NANDIPA, 58 kilos, por Larrea y New York, del stud Bremond, R. Peña	9806	6227
Guindao 48, J. Garrido	11012	6605
Or Fin 54, F. Arcuri	5911	3770
Civil 54, M. Altamiranda	759	607
Our oPreto 58, J. J. Lagomarsino	4691	1475
Apogeo 56, E. Rui	14232	7829
Vengadora 55, J. Vecino	4526	3700
Tala 53, P. Martin	268	223
Charmant 52, A. Lallana	5146	3461
0 Radoline 52, O. Morales	1073	885
0 Clamoroso 51, M. Acosta	1003	733
0 Gavota 48, E. Orduna	500	524
0 Lucky Card 46, V. Cassaigne	814	537
	59741	37276

No corrió: Byng Boy.
Dividendo: del 1o., $ 19.95 y 7.80; del 2o., 2.70; del 3o., 5.00.
Ganada por 1 3|4 cuerpo.
Tiempo: 1'37".

SEGUNDA CARRERA

Las cinco potrancas de dos años no ganadoras anotadas en el premio Le Temps fueron de la partida sin que ninguna de ellas se destacara netamente, siendo las más indicadas a abandonar tan modesta categoría, Anatema y Necesitada, siendo esta última ungida favorita.

Tras la espera de práctica y ordenada que fué la largada, tomó el comando del pequeño lote Anatema seguida por Mentirosa, Diastasa y Necesitada, no variando esa colocación hasta frente a las populares, donde atropelló esta última, pero sin lograr darle alcance a la puntera, que ganó al galope y con entera facilidad. Tercera fué Menteriosa y cuarta Diastasa.

PREMIO LE TEMPS

Distancia, 1000 metros

1 ANATEMA, 54 kilos, por Asturiano y Peñola, del stud Atucha J., E. Ruiz	24014	7466
2 Necesitada 54, F. Arcuri	25043	7953
3 Mentirosa 54, J. Alonso	5796	2157
4 Diastasa 54, E. Canessa	1731	690
0 Madreselva 54, R. V. Lanatti	12149	4275
	68733	22541

Dividendo del 1o., 5.15 y 2.65; del 2o., 2.60.
Ganada por 4 cuerpos.
Tiempo: 1".

TERCERA CARRERA

El premio Jovial XII lo mismo que la prueba anterior era reservada a productos de dos años no ganadores y fué disputado por ocho de los once anotados.

En el desfile preliminar pudo apreciarse el estado admirable de varios, como ser Capablanca, el hijo de The Panther, que lucía unas formas notables, Lábaro, lo mismo que Minaval y Bribón, también demostraban estar en el máximo de estado.

Cerrado el movimiento de las taquillas se vió que el preferido de la mayoría había resultado Capablanca que fué ungido favorito, lo seguían en preferencias Lábaro y Minaval.

Dada la señal de partida tomó la punta Lábaro, seguido por Bribón, Minaval y el favorito, en esa forma siguieron hasta las populares donde pasó al frente el favorito para imponerse, con toda facilidad. Segundo fué Lábaro, tercero Minaval y cuarto Bribón.

PREMIO JOVIAL XII

Distancia 1000 metros

1 CAPABLANCA, 54 kilos, por The Panther y Sixpenny II, del stud Moreno N. E. Ruiz	59246	18903
2 Lábaro 54, R. V. Lanatti	17887	10999
3 Minaval 54, M. Coronel	10883	5923
4 Bribón 54, R. Pelletier	3186	2420
0 El Sucesor 54, S. U. Morales	2101	1578
0 Victrix 54, R. Rodríguez	1674	1276
0 Park Lane 54, M. Altamiranda	1272	1200
0 Don Doval 54, G. Ardouin	998	834
	97253	43133

No corrieron: Long Chance, Falucho y Destur.
Dividendo: del 1o., $ 2.95 y 2.10; del 2o., 2.20; del 3o., 2.35.
Ganada por 3 cuerpos.
Tiempo: 59" 3|5.

CUARTA CARRERA

El handicap de velocidad, disputado en seguida, reunió a los nueve inscriptos siendo varios los indicados a imponerse, pues entre ellos había varios especialistas como ser Galense, Cabarí, Hablilla, Lanzafuego, Maturrango y Marbella, de los que el público cotizó en primer término a Galense, lo seguían en boletos apostados Cabarí y Hablilla.

Después de un momento de espera, el starter dió la señal de largada con Galense en la punta, seguido por Lanzafuego, Hablilla y Maturrango. Frente a las populares se trabaron en lucha Marbella, Maturrango y Hablilla para ganar al final Maturrango por escasa distancia a Hablilla que fué segunda, en rush Lanzafuego entró tercero y cuarto Galense, el favorito.

PREMIO ROYAL ADMIRAL

Distancia ,1000 metros

1 MATURRANGO, 53 kilos, por Zío y Mamour, del stud El Quintón, E. Quijano	11618	5786
2 Hablilla 49, M. di Biassi	12597	7023
3 Lanzafuego, 55, E. Canessa	12152	5415
4 Galense 53, A. Acosta	25497	14083
0 Nut Cracqer 54, J. Alonso	2167	1209
0 Cabarí 53, S. Pintado	24909	12644
0 Marbella 51, E. Peñaloza	3964	2142
0 Blarney 49, J. Garrido	10660	7113
0 Amochol 49, V. Cassaigne	990	882
	104554	56297

Dividendo: del 1o., $ 16.20 y 5.75; del 2o., 5.05; del 3o., 6.00.
Ganada por 1|2 cabeza.
Tiempo: 59" 1|5.

QUINTA CARRERA

El clásico Apertura, base de la reunión y que tanto interés había despertado entre los aficionados, pues el encuentro entre Solito, Rey de Roma, Polvorín, Barbijo, Almirante y Murmullo, iba a dar lugar a presenciar una hermosa carrera y un final lleno de emociones. En el desfile el público se aglomeró en la verja para observa ren todos sus detalles a los competidores que fueron presentados en forma impecable, luciendo sus estampas y líneas broncíneas se destacaban en primera línea Solito, con el prestigio de sus últimas victorias; luego, Rey de Roma, Barbijo, Polvorín, Almirante y Murmullo, de los que la mayoría se decidió por Solito, al que ungió favorito; lo seguían en boletos apostados Rey de Roma y Cartucho.

Lanzados en carrera los caballos, tomó la punta Barbijo, seguido por Rey de Roma, Almirante, Polvorín, Murmullo, Solito y Bariloche; al entrar al derecho seguía en la punta Barbijo pero frente a las populares avanzó Rey de Roma en ganancia, el que tampoco pudo al final contener la atropellada de Cartucho, que ganó con facilidad a Rey de Roma; tercero Barbijo, cuarto Bariloche. Solito fracasó completamente.

PREMIO APERTURA

Distancia, 1600 metros

1 CARTUCHO, 54 kilos, por Elcano y Carabine, del stud El Chiche, I. Leguisamo	17090	8687
2 Rey de Roma 54, S. Ruiz	22500	11086
3 Barbijo 56, M. Acosta	9958	6363
4 Bariloche 53, M. Altamiranda	3548	2163
0 Solito 56, J. Garrido	43273	16510
0 Murmullo 55, R. Pelletier	8213	4729
0 Almirante 54, E. Canessa	4136	2205
0 Polvorín 53, E. Ruiz	17080	8555
	125.798	60301

No corrieron: Overall, Timba, Sandokan, 14 de Julio.
Dividendo: del 1o., $ 13.25 y 4.15; del 2o., 3.70; del 3o., 4.95.
Ganada por 1 3|4 cuerpo
Tiempo: 1'36".

SEXTA CARRERA

El premio Tesón corrido en seguida reunió a cinco de los inscriptos, descartando únicamente Despreciado, se perfilaban como grandes candidatos Prince Igor, 14 de Julio y Chelforó, de los que la mayoría inclinó sus preferencias por 14 de Julio, que fué cotizado favorito; lo seguían en boletos jugados Prince Igor y Pretender.

En buen momento se ordenó la largada, tomando el puesto de peligro el favorito, lo seguían Prince Igor, Pretender, Casto y Chelforó. En la recta Casto se abrió enormemente lo que aprovechó Prince Igor para pasar y ganar bien. Segundo fué Chelforó, tercero entró 14 de Julio y cuarto Pretender.

PREMIO TESON

Distascia, 2000 metros

1 PRINC EIGOR, 55 kilos, por Perrier y y Roy Princess, R. Pelletier	20973	6513
2 Chelforó 55, J. Garrido	16061	4889
3 14 de Julio 55, J. Vecino	45211	10474
4 Pretender 55, A. Lallana	11659	3444
0 Casto 55, S. Pintado	6959	2506
	100863	27732

No corrió: Despreciado.
Dividendo: del 1o., $ 8.65 y 4.10; del 2o., 4.85.
Ganada por 1|2 cuerpo.
Tiempo: 2'5" 1|5.

SEPTIMA CARRERA

PREMIO PALO SANTO

Distancia 1600 metros

1 COPIAPO, 48 kilos, por Amsterdam y Como, del stud Unitario, A. Lallana	51733	17861
2 Nutriador 46, E. Orduna	10209	4181
3 Zeus 50, F. Arcuri	13630	4550
4 Místico 60, R. Pelletier	19234	5539
0 Teladí 57, A. Cabrera	12962	4200
0 Lemún 51, M. Altamiranda	5322	1691
	113090	38022

No corrieron: Hijo Mío; Sierra Leona; Pardon; Cabarí; Cartucho.
Dividendos: del 1o., 3.95 y 2.70; del 2o., 4.90.
Tiempo: 1'37".
Ganada por 1 1|2 cuerpos.

Caballos recomendados para la reunión del martes

Primera carrera — **HABLANTIN** — **Sforza.**
Segunda carrera — **ENGREIDA** — **Manota.**
Tercera carrera — **MI AMIGO** — **Falucho.**
Cuarta carrera — **DESPRECIADO** — **Almirante.**
Quinta carrera — **MOSQUITA** — **Colosa.**
Sexta carrera — **MARQUISE** — **Carambola.**
Séptima carrera — **PIBE** — **Condena**
Octava carrera — **TAPIAL** — **Felino.**

Anatema se adjudica la prueba de potrancas de dos años

La hija de Asturiano que se perfila como un producto de verdaderos méritos, consiguió imponerse en la prueba reservada a las potrancas de dos años perdedoras, en forma verdaderamente admirable.

La representante del stud J. desde que largaron se posesionó del puesto de peligro para imponerse a sus rivales de extremo a extremo con toda facilidad, demostrando por su acción poseer altas calidades, y que sin duda ninguna en más de una vez llevará al triunfo a los colores que defiende.

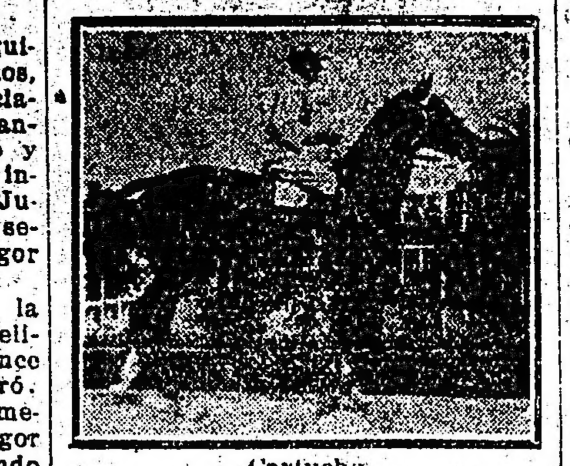

Cartucho

Capablanca ganó en gran estilo

Este hijo de The Panther que hoy hiciera su debut en el premio Jovial XII, no pudo haberlo hecho en forma más brillante, pues siguió el tren en cuarto término y cuando su piloto creyó conveniente pasó al frente, para imponerse con toda facilidad marcando el notable tiempo de 59" 3|5 los mil metros y por tres cuerpos.

Será a no dudarlo el representante del stud Moreno N. un potrillo de grandes condiciones y serán muchos los triunfos que obtendrá.

Calendario hípico

MES DE MARZO

4—Premio Carlos Casares.
Declaración de forfait en las pruebas ordinarias de la reunión del domingo 9 de marzo.
8—Ratificación de los clásicos Criadores y General Francisco B. Bosch.
Apertura de cartas para las reuniones del domingo 16 y miércoles 19 de marzo.
9—Premio Guillermo Kemmis.
11—Declaración de forfait en las pruebas ordinarias de las reuniones del domingo 16 y miércoles 19 de marzo.

Hipódromo de Maroñas

Primera carrera		
1 Gran Pashá, E. A. Díaz	9.20	4.10
2 Ciruelo	—	3.10
Segunda carrera		
1 Pleno, P. C. Moreno	4.80	3.20
2 Celos du Roy	—	3.25
Tercera carrera		
1 Lascano, H. P. Cía	4.75	3.00
1 Gioconda, N. Tapia	5.00	3.15
Ganad por puesta.		
Cuarta carrera		
1 Quinteros, A. Pérez	2.70	2.60
2 Zurda	—	5.00
Quinta carrera		
1 Salsipuedes, F. A. Gómez	4.85	2.85
2 Pochadé	—	2.85

8a CARRERA

PREMIO FAMOSO

Distancia, 2500 metros

1 Poderosa 59, E. Ruiz
2 Brincador 57, M. Acosta
3 Préstamo 54, S. U. Morales.
4 Atención 53, G. Ardouin
5 Sor Belén, no corrió
6 Doria 51, J. Garrido
7 Sufra! 50, R. Rodríguez
8 Felino 50, no corrió
9 Doña Cucha 47, J. Canal
10 Kabila 40, V. Cassaigne

I°	2
II°	9
III°	6
IV°	1

DIVIDENDOS

1° 12.55 — 3.50
2° 2.80 — 3° 2.40

La reunión de pasado mañana

Comentarios, apronte y pronósticos

Se efectuará el martes en el hipódromo Argentino una interesante reunión de carreras, el programa es lo suficientemente completo como para que los numerosos aficionados que concurrirán a este circo puedan hacer sus apuestas con entusiasmo.

La prueba destinada a las potrancas reune un lote bastante respetable entre las que harán su debut buena parte de ellas. En la carrera de potrillos, todos tienen su pedigree por igual, sin destacarse mayormente uno de otro.

En cuanto a las pruebas ordinarias el programa ofrece las condiciones necesarias al más exigente jugador.

PERFORMANCES Y APRONTES COMPLETOS DE LOS COMPETIDORES DE LA REUNION DE MAÑANA

PRIMERA CARRERA

Distancia, 1800 metros

LYS. — Debutó siendo no placé de Rey de Roma en 1'38" los 1600 metros y luego fué no placé de Chelforó en 1'37" y 1|2 la misma distancia.
Con J. Canal, aprontó en 1'41" 2|5.
GENERAL PRIM. — Fué no placé de Solito en 1'31" 1|5 los 1500 metros y luego fué no placé de Casto en 1'51" 2|5 los 1800 metros.
Con R. V. Lanatti, y a la par de Pashá, marcó 1' 2|5.
WINCHESTER. — Es debutante.
Anda bien.
GUINDAO. — Corrió una vez (22 de junio de 1922) siendo no placé de Pérfido en 1'14" 1|5 los 1200 metros.
Puede ganar.
CINTO DE ORO. — Fué tercero y último de Pretender, siendo segundo El Monje en 1'31" 2|5 los 1500 metros y luego fué no placé de 14 de Julio en 1'37" 3|5 los 1600 metros.
Anda regular.
MAZEPA. — No placé de Repórter en 1'32" 1|5 los 1500 metros y luego fué no placé de Qué Peine! en 1'6" 4|5 los 1100 metros.
A la par de Murmullo, marcó 41".
HABLANTIN. — Fué tercero de Cartucho, segundo Bariloche, en 1'53" 2|5 los 1800 metros y luego fué segundo de 14 de Julio en 1'37" 3|5 los 1600 metros.
Aprontó en 1' 4|5.
SFORZA. — Fué segundo de Chelforó en 1'37" 1|2 los 1600 metros y luego, con 49 kilos, fué no placé de Rey de Roma 55, en 1'39" 3|5 la misma distancia.
Anda bien.
THE BLIND. — Fué tercero de 14 de Julio, siendo segundo Hablantín, en 1'37" y 3|5 los 1600 metros y luego, con 52 kilos, fué no placé de Rey de Roma 55, en 1'39" 3|5 la misma distancia.
A la par de Cartucho, aprontó en 41".
SAINT GOAR. — No placé de Movedizo en 1'46" 4|5 los 1700 metros y luego fué no placé de Qué Peine! en 1'6" 4|5 los 1100 metros.
Aprontó regular, a la par de Necesitada.
HIERRO. — Es debutante.
Con V. Cassaigne, marcó 49" 4|5.
TABLON. — Debutó siendo cuarto de Polvorín, Attaché y Veneciano, en 1'39" los 1600 metros y luego fué no placé de Veneciano en 1'31" 2|5 los 1500 metros.
Anda regular.
ISLON. — Es debutante.
Con J. Garrido, y a la par de Yuyo Moro, 48" 1|5.
JUGO. — Es debutante.
Anda bien.
INDIO TORO. — Es debutante.
Anda regular.
SAETA. — Fué no placé de Samphire en 58" 4|5 los 1000 metros y luego fué no placé de Qué Peine! en 1'6" 4|5 los 1100 metros.
Puede correr bien.

SEGUNDA CARRERA

Distancia, 1000 metros

MANOTA. — Es debutante.
Anda bien, puede ganar.
ENGREIDA. — Es debutante.
Les gusta.
LA LICORNE. — Corrió una vez, siendo no placé de Colosa, en 53" 3|5 los 900 metros.
Anda regular.
FUTILEZA. — Es debutante.
Es ligera.
SAMA. — Fué cuarta de Colosa, Barandilla y Necesitada, en 53" 3|5 los 900 metros y luego fué no placé de Ordalie en 53" 3|5 la misma distancia.
Puede nadar cerca.
KOLA. — Corrió una vez siendo no placé de Mosquita en 52" 3|5 los 900 metros.
Puede ganar.
MENTIROSA. — Corrió una vez, siendo no placé de Ordalie en 53" 3|5 los 900 metros.
Ha debido correr hoy.
AL PASAR. — Corrió una vez, siendo no placé de Ordalie en 53" 3|5 los 900 metros.
Anda regular.
PAMPA. — Es debutante.
Es muy ligera.
MADRESELVA. — Es debutante.
Estaba anotada hoy.

TERCERA CARRERA

Distancia, 1000 metros

ROCAMBOLE. — Es debutante.
Anda regular.
MI AMIGO. — Es debutante.
Puede ganar.
LONG CHANCE. — Corrió una vez siendo no placé de Sócrates en 53" 2|5 los 900 metros.
No corre.
NARCISIN. — Fué tercero de Plutarco siendo segundo Parapeto en 47" los 800 metros y luego fué cuarto de Sócrates, All Steel e Importante en 53" 2|5 los 900 metros.
Anda bien.
PETIT CAPORAL. — Es debutante.
Anda bien.
FALUCHO. — Es debutante.
Puede ganar.
BRIBON. — Es debutante.
Es ligero.
LABARO. — Es debutante.
Ha debido correr hoy.
HERMETICO. — Es debutante.
Anda regular.
ISPAHAN. — Es debutante.
No corre.
DESTUR. — Es debutante.
Anda bien.

CUARTA CARRERA

Distancia, 1700 metros

MORRONGO. — Ganó siendo segundo Ranquilcó, tercero Roi de Trêfle, en 1'51" y 4|5 los 1800 metros y luego con 56 kilos fué no placé de Rey de Roma 55, en 1'39" 3|5 los 1600 metros.
A lar par de Samphire, marcó 42".
CARTUCHO — No placé con 54 kilos de Overall 54 en 1'3" 1|5 los 1.500 metros y luego ganó con 50, siendo segundo Bariloche 49, tercero Prince Igor 49 en 1'53" 1|5 los 1.800 metros.
Ha debido correr hoy.
ALMIRANTE — Ganó con 55 kilos, siendo segundo Rey de Roma 55, tercero Pretender 52, en 1'37" 4|5 los 1.600 metros y luego con 55 fué no placé de Rey de Roma 55 en 1'39" 3|5 la misma distancia.
Estaba anotado hoy.
DESPRECIADO — Con 44 kilos fué segundo de Hablilla 43 en 1'12" los 1.200 metros y luego con 55 fué no placé de Rey de Roma 55 en 1'39" 3|5 los 1.600 metros.
Anda regular.
CHELFORO — Fué cuarto de Rey de Roma, The Blind y 14 de Julio en 1'38" los 1.600 metros y luego ganó, segundo Sforza, tercero The Blind en 1'37" 1|5 la misma distancia.
Ha debido correr hoy.
RASPON. — Ganó, siendo segundo Cinto de Oro, tercero The Blind en 1'3" los 1000 metros y luego fué no placé de Repórter en 1'32" 2|5 los 1500 metros.
Aprontó en 48" 3|5.
CASTO — No placé con 52 kilos de Solito 53 en 1'51" 3|5 los 1.800 metros y luego con 48 fué cuarto de Cartucho 50, Bariloche 49 y Prince Igor 49 en 1'53" 1|5 la misma distancia.
Anda regular.
PAGANO. — Fué cuarto de Morrongo, Cinto de Oro y Kewpie en 1'32" 3|5 los 1500 metros y luego fué no placé de Rey de Roma en 1'38" los 1600 metros.
Anda regular.

QUINTA CARRERA

Distancia, 1000 metros

NECESITADA — Debutó siendo tercera de Comedida, segunda Ordalie en 53" los 900 metros y luego fué tercera de Colosa segunda Barandilla en 53" 3|5 la misma distancia.
Si corre, es difícil.
AL PASAR. — Ver la segunda carrera.
No corre.
COLOSA. — Corrió una vez y ganó, siendo segunda Barandilla, tercera Necesitada, en 53" 3|5 los 900 metros.
Es enemiga.
ORDALIE. — Fué segunda de Mosquita en 52" 3|5 los 900 metros y luego ganó, segunda Encrucijada, tercera Acedera, en 53" 3|5 la misma distancia.
A la par de Lemún, marcó 35".
ENCRUCIJADA. — Debutó siendo cuarta de Mosquita, Ordalie y Acedera en 52" 3|5 los 900 metros y luego fué segunda de Ordalie en 53" 3|5 la misma distancia.
Puede correr bien.
COMEDIDA. — Debutó siendo tercera de El Martillo, segunda Tolita, en 47" 3|5 los 800 metros y luego ganó, segunda Ordalie, tercera Necesitada en 53" los 900 metros.
Anda regular.
MOSQUITA. — Corrió una vez y ganó, siendo segunda Ordalie, tercera Acedera, en 52" 3|5 los 900 metros.
A la par de Hereje, marcó 35".
ACEDERA. — Fué tercera de Mosquita, siendo segunda Ordalie en 52" 3|5 los 900 metros y luego fué tercera de Ordalie, segunda Encrucijada en 53" 3|5 la misma distancia.
Anda regular.
PRETTY ANNIE. — Corrió una vez y ganó, siendo segundo Talón Blanco, tercera Acedera, en 47" 1|5 los 800 metros.
Puede correr bien.
REVERENDA. — Fué no placé de El Martillo en 47" 3|5 los 800 metros y luego fué no placé de Ordalie en 53" 3|5 los 900 metros.
Aprontó en 35" 3|5.

SEXTA CARRERA

Distancia, 1500 metros

TIMBA — Con 53 kilos fué tercera de Cháchara 48, segunda Chimere 49 en 1'30" 3|5 los 1.500 metros y luego ganó con 53, segunda Calabria 54, tercera Meneguina 51 en 1'39" 4|5 los 1.600 metros.
Anda bien.
MARQUISE. — Fué no placé, con 53 kilos, de Cháchara 48, en 130" 3|5 los 1500 metros y luego, con 56, fué segunda de Rey de Roma 55, en 1'39" 3|5 los 1600 metros.
Es indicada.
HABLILLA — Con 49 kilos fué no placé de Cháchara 48 en 1'30" 3|5 los 1500 metros y luego ganó con 43, segundo Despreciado 44, tercero Overall 49, en 1'12" los 1200 metros.
No corre.
MENEGUINA. — Con 51 kilos, fué tercera de Timba 53, segunda Calabria 54, en 1'39" 4|5 los 1600 metros y luego ganó, siendo segunda Miss Clara, tercera Dinazarda, en 1'40" 3|5 la misma distancia.
A la par de Integral, marcó 41" 4|5.
DEMOCRATICA. — Debutó siendo no placé de Oca XII en 1'6" 2|5 los 1166 metros y luego fué no placé de Marquise en 1'44" 1|5 los 1600 metros.
Con Riera, marcó 35".
LA TINTA. — No placé de Calabria en 1'41" 4|5 los 1700 metros y luego, con 49 kilos, fué no placé de Timba 53, en 1'39" 4|5 los 1600 metros.
Tiene 1'40" la milla.
CARAMBOLA. — Fué segunda de Caruli en 58" 2|5 los 1000 metros y luego fué segunda de Mercedina en 1'6" 1|5 los 1100 metros.
Con Di Biasi marcó 41" 3|5.
CHIMERE. — Con 49 kilos, fué segunda de Cháchara 48, en 1'30" 3|5 los 1500 metros y luego fué no placé de Meneguina en 1'40" 3|5 los 1600 metros.
A la par de Solís, empleó 59" 1|5.
MUMMIE. — Ganó, siendo segunda Burguesía, tercera Aceituna, en 1'8" 3|5 los 1100 metros y luego fué no placé de Meneguina en 1'40" 3|5 los 1600 metros.
Anda bien.
SAMPHIRE. — Fué cuarta de Burguesía, Cebadilla y Callecita en 1'13" 3|5 los 1200 metros y luego ganó, siendo segunda Parola, tercera Reineta, en 58" 4|5 los 1000 metros.
Con Morrongo, marcó 42".
DINAZARDA. — Ganó, siendo segunda Beaune, tercera Charlatana, en 1'52" 2|5 los 1800 metros y luego fué tercera de Meneguina, segunda Miss Clara, en 1'40" 3|5 los 1600 metros.
Puede ganar.
FORASTERA. — Ganó siendo segunda Burguesía, tercera Riña, en 1'32" los 1200 metros y luego fué no placé (rodó) de Meneguina en 1'40" 3|5 los 1600 metros.
No corre.
CARMEN. — Fué no placé de Merry Star en 1'38" 4|5 los 1600 metros y luego, con 50 kilos, fué no placé de Timba 53, en 1'39" 4|5 la misma distancia.
Anda regular.
ESMIRNA. — Fué cuarta y última de Grue, Paillette y La Tinta en 1'13" 3|5 los 1200 metros y luego fué no placé (rodó) de Meneguina en 1'40" 3|5 los 1600 metros.
Anda regular.

SEPTIMA CARRERA

Distancia, 1600 metros

HIJO MIO — Con 6[illegible] kilos fué no placé de Rosy Queen 46 en 1'37" 1|5 los 1.600 metros y luego ganó (18 de marzo de 1923) con 60, siendo segundo Benino 46, tercera Rosy Queen 48 en 1'36" 4|5 la misma distancia.
Aprontó en 47" 1|5.
SIERRA LEONA — Ganó con 54 kilos el clásico Carlos Tomkinson, siendo segunda Timba 52, tercera Reina 54 en 1'37" 3|5 los 1.600 metros y luego ganó con 45, segundo Pibe 48, tercero Tamarisco [illegible] en 1'28" la misma distancia.
Es candidata.
MISTICO — Ganó con 59 kilos, segundo Copiapó 47, tercero Bajazet 51 en 1'36" 4|5 los 1.600 metros y luego con 5[illegible] fué cuarto en el clásico Arenales de Ciervo 58, Brown 57 y Tangage 60 en 1'36" 2|5 la misma distancia.
Puede correr bien.
TELADI — No placé con 58 kilos de Pibe 45, en 1'36" 4|5 los 1600 metros y luego con 56 fué no placé de Little Wing 42, en 1'36" 4|5 la misma distancia.
Apronta bien.
PARDON — Con 52 kilos fué no placé de Pibe 45 en 1'36" 4|5 los 1.600 metros y luego con 51 fué no placé de La Dicha 43 en 2'15" 1|2 los 2.200 metros.
Anda bien.
LITTLE WING. — Ganó con 43 kilos, siendo segundo Tamarisco 40, tercero Barbijo 47, en 1'36" 4|5 los 1600 metros y luego, con 45, fué tercera de Tamarisco 46, segunda Condena 49, en 1'38" 4|5 la misma distancia.
Puede correr bien.
PIBE. — Con 48 kilos, fué segundo de Sierra Leona 45, en 1'38" los 1600 metros y luego, con 52, fué cuarto de Tamarisco 46, Condena 49 y Little Wing 45, en 1'38" 4|5 la misma distancia.
A la par de Felino, tiene 59" 4|5.
SOLIS. — No placé, con 53 kilos, de Pitusa 53, en 1'36" 4|5 los 1600 metros y luego, con 52, fué no placé de Tamarisco 46, en 1'3[illegible]" 4|5 la misma distancia.
Con Chimere, aprontó en 59" 1|5.
BARBIJO — Ganó con 51 kilos, segundo Murmullo 48, tercero Trebolar 48 en 1'36" 2|5 los 1.600 metros y luego con 47 fué tercero de Little Wing 42, segundo Tamarisco 40 en 1'36" 4|5 la misma distancia.
Ha debido correr hoy.
CONDENA. — Con 51 kilos, fué no placé de Charles Jacque 49, en 1'37" 4|5 los 1600 metros y luego, con 49, fué segunda de Tamarisco 46, en 1'38" 4|5 la misma distancia.
Es enemiga.
CABARI — No placé con [illegible] kilos de Integral 54 en [illegible] los 1600 metros y luego con [illegible] fué tercero de [illegible]

Competidores y montas

PREMIO AMERICAN QUEEN

Distancia: 1.800 mts.

1a. carrera — A las 14

1 Lys	3|55	J. Canal
2 Gral. Prim	3|55	R. V. Lanatti
3 Winchester	3|55	J. Lagomarsi
4 Guindao	4|55	no corre
5 Cto. de Oro	3|55	P. Cichetti
6 Mazepa	3|55	R. Pelletier
7 Hablantín	3|55	J. Vecino (a.
8 Sforza	3|55	M. Altamiran
9 The Blind	3|55	I. Leguisamo
10 Saint Goar	3|55	Di Biassi,
11 Hierro	3|55	X. X.
12 Tablón	3|55	E. Canessa
13 Islón	3|55	no corre
14 Jugo	4|55	P. F. Carabaj
15 Indio Tiro	3|55	X. X.
16 Saeta	3|53	no corre

PREMIO A. B. C.

Distancia: 1.000 metros

2a. carrera — A las 14.30

1 Manota	2|54	E. Ruiz
2 Engreída	2|54	R. Pelletier
3 La Licorne	2|54	P. Cuchinelli
4 Futileza	2|54	J. Canal
5 Sama	2|54	M. Coronel
6 Kola	254	F. Arcuri
7 Mentirosa	2|54	J. Alonso
8 Al Pasar	2|54	R. Rodríguez
9 Pampa	2|54	R. V. Lanatti
10 Madreselva	2|54	no corre

PREMIO GRAN COSA

Distancia: 1.000 metros

3a. carrera — A las 15

1 Rocambole	2|54	P. Cuchinelli
2 Mi Amigo	2|54	E. Ruiz
3 L. Chance	2|54	S. Ruiz
4 Narcisín	2|54	R. Rodríguez
5 P. Caporal	2|54	G. Canessa
6 Falucho	2|54	R. Pelletier
7 Bribón	2|54	No corre
8 Lábaro	2|54	R. V. Lanatti
9 Hermético	2|54	F. Arcuri
10 Ispahan	2|54	No corre
11 Destur	2|54	I. Leguisamo

PREMIO MELANCOLICA

Distancia: 1.700 metors

4a. carrera — A las 15.30

1 Morrongo	3|56	J. di Tomass
2 Cartucho	3|55	No corre
3 Almirante	3|55	E. Canessa
4 Despreciado	3|52	M. Acosta
5 Chelforó	3|50	J. Garrido
6 (Raspón	3|50	S. Pintado
7 (Casto	3|50	No corre
8 Pagano	3|48	V. Casaigne.

PREMIO CARLOS CASARES

Distancia: 1.000 metros

5a. carrera — A las 16

1 Necesitada	2|54	no corre
2 (Al Pasar	2|54	no corre
3 (Colosa	2|54	E. Ruiz
4 Ordalie	3|54	M. Altamiran
5 Encrucijada	2|54	R. Pelletier
6 Comedida	2|54	M. Lema
7 Mosquita	2|54	R. V. Lanatti
8 Acedera	2|54	X. X.
9 P. Annie	2|54	S. U. Morales
10 Reverenda	2|54	E. Saavedara

PREMIO PERT MAID

Ditsancia: 1.500 metros

6a. carrera — A las 16.30

1 Timba	3|57	J. Vecino (a)
2 Marquise	3|55	S. Ruiz
3 Hablilla	3|52	X. X.
4 Meneguina	3|52	No corre.
5 Democrática	3|51	J. Riero
6 La Tinta	2|54	J. J. Lagomar
7 Carambola	3|49	I. Leguisamo
8 Chimere	3|49	J. Canal
9 Mummie	3|49	no corre
10 Samphire	3|49	X. X.
11 Dinazarda	3|49	R. Rodríguez
12 Forastera	3|49	no corre
13 Carmen	3|48	M. Di Biassi
14 Esmirna	3|47	C. Orduna

PREMIO EFFY

Distancia: 1.600 metros

7a. carrera — A las 17

1 (Hijo Mío	5|62	no corre
2 (Sierra Leona	3|48	M. Acosta
3 Místico	4|60	R. Pelletier,
4 Teladí	4|57	No corre,
5 (Pardón	3|52	R. Pelletier
6 (Little Wing	3|47	B. Perna
7 Pibe	3|51	M. Altamiran
8 Solís	3|50	R. Pelletier
9 Barbijo	3|49	no corre
10 Condena	5|48	E. Orduna
11 Cabarí	4|45	no corre
12 Brasileña	4|42	M. di Biassi

PREMIO LA PATRIA

Distancia: 2.000 metros

8a. carrera — A las 17.30

1 Brincador	4|56	M. Acosta
2 Tapial	3|53	F. Arcuri
3 Atención	6|52	no corre
4 Sor Belén	5|62	A. Lallana (
6 Felino	4|49	M. Altamiran
7 Narval	4|49	X. X.
8 [illegible]aneador	3|46	E. Orduna
9 Doña Cucha	4|46	X. X.
10 Ouro Preto	4|43	X. X.
11 Kábila	3|40	X. X.

Pronósticos de la prensa para la reunión del martes en Palermo

	1a. carrera	2a. carrera	3a. carrera	4a. carrera	5a. carrera	6a. carrera	7a. carrera	8a. carrera	Mes de Febrero Gan.	Plac.	N. c.	Gan.	Plac.	N. c.
LA EPOCA	Hablantín	Engreída	Mi Amigo	Despreciado	Mosquita	Marquise	Pibe	Tapial	18	18	5			
El Diario	The Blind	Manota	Falucho	Morrongo	Mosquita	Marquise	Condena	Tapial	23	16	4			
Tit Bits	The Blind	Manota	Falucho	Morrongo	Mosquita	Marquise	Condena	Tapial	22	18	5			
Caras y Caretas	Hablantín	Kola	Falucho	Morrongo	Mosquita	Marquise	Condena	Tapial	22	18	5			
El Telégrafo									19	19	10			
Guarino	Gral. Prim	Manota	Rocambole	Morrongo	Mosquita	Marquise	Condena	Pardón	19	19	6			
La Tarde (La Plata)	The Blind	Pampa	Falucho	Morrongo	Encrucijada	La Tinta	Brasileña	Doña Cucha	19	14	6			
Giornale d'Italia	The Blind	Manota	Falucho	Morrongo	Comedida	Meneguina	Solís	Narval	18	18	5			
Palermo	Hablantín	Engreída	Mi Amigo	Almirante	Mosquita	Carambola	Pibe	Felino	18	18	7			
El Tiempo (Córdoba)									18	18	8			
Sport (La Plata)									18	18	8			
La Unión									18	18	8			
Le Courrier de La Plata	The Blind	Pampa	Falucho	Morrongo	Mosquita	Marquise	Condena	Tapial	18	14	11			
El Diario Español	Hablantín	Engreída	Mi Amigo	Morrongo	Mosquita	Marquise	Pibe	Tapial	17	23	6			
La Voz Argentina									17	21	7			
O'Ballilo									17	21	9			
Ultima Hora									17	21	7			
El Argentino (La Plata)	Hablantín	Manota	Narcisín	Despreciado	Mosquita	Marquise	Condena	Narval	17	14	12			
Fray Mocho	Gral. Prim	Manota	Falucho	Morrongo	Pretty Anni	Dinazarda	Condena	Narval	16	11	6			
La Voz	Sforza	Manota	Falucho	Morrongo	Mosquita	Carmen	Condena	Felino	16	8	4			
La Razón									15	19	8			
Il Roma	The Blind	Pampa	Falucho	Morrongo	Mosquita	Marquise	S. Alianza	Tapial	14	17	5			
País Libre	Sforza	Manota	Mi Amigo	Despreciado	Comedida	Timba	Condena	Felino	14	13	8			
La Patria degli Italiani	Sforza	Manota	Mi Amigo	Morrongo	Mosquita	Carambola	Condena	Felino	13	16	6			
El Heraldo (Belgrano)	Hablantín	Pampa	Falucho	Morrongo	Mosquita	Marquise	Condena	Tapial	12	14	6			

PEBECO
PASTA DENTIFRICA

[illegible] Mosquita, [illegible] y Ordalle en el [illegible] Carlos Casares promete resultar interesante

[illegible] mañana, martes, debe [illegible] el primer encuentro [illegible] representantes de [illegible] generación.

[illegible] premio Carlos Casares, [illegible] intervenir potrancas, [illegible] descontado [illegible] ha de ser una carrera interesante.

Mosquita parece ser una Your Majesty [illegible] de borrar la mala impresión dejada por sus medios hermanos en estas últimas temporadas.

[illegible] ganando en muy buen [illegible] Ordalle que [illegible]mente, otra de las competidoras más autorizadas en esta prueba.

La potranca del stud Victoria [illegible], que será nuestra favorita, tiene como ensayo para disputar esta carrera, una corrida de 59" 3|5 y ayer, a la par de Herelle, cubrió a voluntad 600 metros en 35".

Colosa, considerada como una potranca de porvenir por su caballeriza, se desempeña en privado admirablemente y sabemos que al entraineur Sebastián Ruiz le merece también mucha confianza.

Pretty Anna, que viene con el prestigio de sus éxitos en Mar del Plata; Acedera, Comedia y Encrucijada, han de contribuir a darle mayor realce a este encuentro clásico.

Hablantín lleva de principales enemigos a Sforza, The Blind y el debutante Winchester

A pesar de ser numeroso el grupo de anotados, Hablantín parece tener un compromiso favorable, de acuerdo con su última performance, en que cayó derrotado en 1'37" 3|5 la milla.

El hijo de Vardakblar antes de ayer, dirigido por J. Vecino, cubrió 1.000 metros en 1' 4|5.

Sforza, si bien fracasó en su última presentación, es un serio enemigo; The Blind, en esta compañía, siempre es de tenerse en cuenta; General Prim cuenta ensayos regulares, y el debutante Winchester, por Your Majesty y Bayoneta, parece estar en condiciones de iniciarse ganando.

Engreída, Manoja y Kola entre las potrancas de dos años

Muchas de las anotadas en esta carrera han debido correr esta tarde, pero hay otras que, como Engreída, por Dusty Miller y Manoja, por Primicio, anuncian su debut en esta y andan muy bien.

De las ya conocidas, Kola está en condiciones de mejorar su primera carrera.

En la de potrillos, Mi Amigo será nuestro candidato

La mayoría de los competidores aún no han sido presentados en público.

Mi Amigo, por Saint Wolf y Melancolía, es uno de ellos y de acuerdo con los ensayos que tiene, parece destacarse como un probable ganador.

Serán sus principales contrarios, Petit Caporal si cumple su compromiso, y Falucho, que anda muy bien.

En el premio Melancolía se repite, puede decirse el premio Tesón de esta tarde

De los anotados en esta carrera, a excepción de Morrongo, todos debían correr esta tarde, unos en el Apertura y otros en el premio Tesón.

Como este comentario debemos anticiparlo a ese resultado, dejaremos la chance a resolverle de acuerdo con la forma cómo se hayan conducido.

Marquise, Meneguina, Carambola y Dinazarda

La escala de peso distribuida permite creer en un encuentro interesante.

Marquise, aunque pesada, puede ganar; Meneguina es enemiga de nuevo; Dinazarda va muy liviana, y Carambola reaparece con ejercicios muy recomendables.

En pista normal Chimere puede mejorar su última carrera.

Pibe y Sierra Leona en la milla

La invicta del stud Cantón era la mejor candidata antes de su compromiso de hoy.

Pibe, que anda corriendo muchísimo, es otro competidor formidable.

Barbijo y Místico han debido correr hoy.

Es, pues, difícil anticipar un comentario definitivo.

La carrera del desquite

Nos encontramos con las mismas dificultades que en las anteriores.

Felino es muy indicado.

Pardon, puede ganar; Tapial, es un excelente competidor, y Brincador, si es presentado, puede actuar también con éxito.

segundo Charmant 48 en 1'12" 4|5 los 1200 metros.

No corre.

BRASILEÑA. — No placé con 51 kilos, de Zeus 56, en 1'13" 3|5 los 1200 metros y luego, con 54, fué no placé de Marbella 52, en 1'12" 4|5 la misma distancia.

Con M. Di Biassi apronto en 59".

OCTAVA CARRERA

Distancia, 2200 metros

BRINCADOR — Ganó con 53 kilos, segundo Doria 53, tercero Pashá 59 en 2'36" [illegible] y luego ganó con 56, [illegible] Atención 56 en [illegible] metros.

[illegible] marcó 48".

TAPIAL. — Ganó con 47 kilos, segundo Préstamo 53, tercera Doña Cucha 43, en 2'15" los 2000 metros y luego ganó con 4[illegible], segunda Doña Cucha 43, tercero y último Menard 54, en 2'18" 2|5 los 2200 metros.

A la par de Kabila, marcó 1' 2|5.

ATENCION — Fué cuarto con 49 kilos de La Dicha 43, Pashá 53 y Narval 48 en 2'15" 1|2 los 2.200 metros y luego con 55 fué tercero de Brincador 56, segundo Gafard 46 en 2'21" 2|5 la misma distancia.

Anda bien.

SOR BELEN. — No placé con 52 kilos en la que hicieron puesta Para hoy 54 y Decamps 50 en 2'17" 2|5 los 2.200 metros y luego con 50 fué cuarta de La Dicha 47, Doria 51 y Doña Cucha 44 en 2'35" 4|5 los 2.500 metros.

Anda regular.

PARDON. — Ver la séptima carrera.

Si corre, puede ganar.

FELINO — Ganó con 50 kilos, segunda Isla 52, tercero Famoso 49 en 2'36" 4|5 los 2.100 metros y luego con 53 fué no placé (rodó) de Arancedo 49 en 2'38" 3|5 la misma distancia.

Si corre, es enemigo.

NARVAL. — Con 48 kilos, fué tercero de La Dicha 43, segundo Pashá 59, en 2'15" 1|2 los 2200 metros y luego, con 51, fué no placé de Brincador 53, en 2'36" y 1|2 los 2500 metros.

Con 14 de Julio, apronto en 46" 4|5.

MANEADOR. — No placé con 48 kilos de La Dicha 47 en 2'35" 4|5 los 2500 metros y luego, con 50, fué cuarto de Brincador 53, Doria 51 y Pashá 59, en 2'36" 1|2 la misma distancia.

Con E. Orduna y a la par de Sufra!, marcó 59" 4|5.

DOÑA CUCHA. — No placé con 45 kilos de Little Wing 42 en 1'38" 4|5 los 1.600 metros y luego con 44 fué tercera de La Dicha 47, segundo Doria 51 en 2'35" 4|5 los 2.500 metros.

Anda bien.

OURO PRETO — Ganó con 52 kilos siendo segundo Insurrecto 56, tercero Cartaginés 59, en 1'51" 2|5 los 1800 metros y luego con 53 fué no placé de Sensitivo 55 en 1'29" 4|5 los 1600 metros.

Anda regular.

KABILA — Con 53 kilos fué no placé de Solito 53 en 1'51" 3|5 los 1.800 metros y luego con 45 fué no placé de Timba 45 en 1'37" 4|5 los 1.600 metros.

Anda bien.

Hipódromo Argentino

Incripciones para la reunión del domingo próximo se hicieron anoche las siguientes inscripciones:

Premio Botafogo, distancia 1700 metros: Calleta, Tía, Zaragoza, Trampos, Reineta, Parola, Mari Macho, Sharp Eyes, Beaune, Orangine, Signorela, Quinola, Crin, Verdunoise, Conservadora, Tita, Old China, La Garra, Saeta, Noruega.

Premio Jafet, distancia 1000 metros: La Licorne, Alcaidía, La Cigarra, Ma Poupée, Alhama, Bride, Missi Rose, Viveza, Blancapelli, Isleña, Apología, Day Dream, Severa.

Premio Lucky Day, distancia 1000 metros: Ventajeiro, Falucho, Old Diamond, Saint Julien, Guillotin, Venabio, Long Chance, Hercie, Mi Amigo, Minaval, Fangal, Pocas Pilchas, Paltoquet, Cigarrero, Rip, Bribón, Platero, Pekín, Lábaro.

Premio Calderón, distancia 1600 metros: Malvaloca, Camama, Carmen, Stalen Kis, Carambola, Esmirna, Demrcática, Miss Clara, Mumrie, Riña, Charlatala, Dinazarda.

Premio Guillermo Kemmis, distancia 1000 metros: Importante, Tisón, El Martillo, Plutarco, El Mudo, Monedero, Capablanca, Bribón.

Premio Grak, distancia 2200 metros: Cafard, Or Fin, Insurrecto, Cabari, Matorral, Civil, Sensitivo, Cartaginés, Miguel Angel, Ouro Preto.

Premio Rico, distancia 1600 metros: Místico, Doña Chela, Solitaria, Lemún, Ciervo, Copiapó, Pacú.

Premio Solís, distancia 3000 metros: La Dicha, Aguileño, Doña Cucha, Sufra!, Brincador, Atención, Nombre, Nut Cracker, Doria, Kábila, Entrevero XII, Poderosa.

Hipódromo de La Plata

LA REUNION EXTRAORDINARIA DE MAÑANA

Se efectuará mañana en el circo hípico platense una reunión extraordinaria de careras con motivo de las fiestas de carnaval.

En las distintas pruebas que componen el programa, figuran anotados los mejores caballos que allí actúan, lo que dará motivo a presenciar más de un final interesante.

Además como no habrá carreras en Palermo, es de presumir que el público que asistirá será muy numeroso.

Nuestros favoritos serán los siguientes:

1a. carrera: OH YES - Yo Lía
2a. „ TROMPA - Tarascón
3a. „ NAUTICO - Milagroso
4a. „ FESTEJANTE - Infierno
5a. „ SOLFERINO - Nombre
6a. „ PAGANO - Polar Wind
7a. „ CONDENADOR y Cía. - Largador

1a. carrera, A las 13.45

Distancia, 1.200 metros

1 Yo Lía 55 kilos, J. B. Cabrera
2 La Espía 55, Mi Vignatti
3 Suerte Clavada 55, X. X.
4 Ña Toribia 55, X. X.
5 Saboya 55, E. Díaz ap.
6 Medeponga 55, A. Croce
7 Obrerita 55, O. González
8 Algazara 55, M. Romero
9 Avichucha 55, C. Capra
10 Oh Yes 55, F. Guerrero
11 Gomina 55, H. Arribas ap.
12 Betise 55, J. J. Bolan
13 Primicia Santa 55, A. Falcetti

2a. carrera. A las 14.20

Distancia, 1.300 metros

1 Tarascón 55 kilos J. R. Cabrera
2 Samán 55, M. Romero
3 Elegante 55, M. Vignatti
4 Obeissant 55, A. Quinteros
5 Trompa 55, E. Canessa
6 Lapidary 55, S. Guastavino
7 Perí Peró 55, X. X.
8 Nogalito 55, E. Díaz ap.
9 Mistongo 55, C. Capra
10 Sol de Sol 55, A. Falcetti

3a. carrera A las 14.55

Distancia, 1.000 metros

1 Náutico 54, M. Vignatti
2 Milagroso 54, X. X.
3 Robespierre 54, J. Alonso
4 Montano 54, J. Ger
5 Pashá Bey 54, P. Orcajada
6 Blériot 54, O. González
7 Chicho 54, M. Romero
8 Según Sea 54, dudoso
9 Empujón 54, X. X.
10 Puño de Oro 54, R. Guerrero
11 Paisana 52, N. López
12 Malita 52, S. Guastavino
13 Ranta 52, E. Canesa
14 Hasta Aquí 52, J. R. Cabrera
15 Iberita 52, V. Palmieri

4a. carrera. A las 15.30

Ditsancia, 1.500 metros

1 Infierno 56 kilos, S. Guastavino
2 Grísdor 52, J. R. Cabrera
3 Terrón 56, J. Ger
4 Atajo 55, E. Canesa
5 Chalupa 54, E. Díaz ap.
6 Bienvenida IV 54, A. Falcetti
7 Sisal 54, M. Romero
8 Choclo 53, J. J. Dolan
9 San Guillermo 52, P. Martín ap.
10 Chuca 51, X. X.
11 Mon Vieux 51, M. Vignatti
12 Festejante 51, J. F. Goyeneche

5a. carrera. A las 16.05

Distancia, 2.100 metros

1 Salinera 59 kilos, E. Díaz ap.
2 Cantador 54, J. J. Dolan
3 Nombre 58, J. Alonso
4 Quijote 52, O. Morales ap.
5 Motín 50, E. Guzmán ap.
6 Desdeñosa 47, X. X.
7 Solfreino 47, J. F. Goyeneche ap.
8 Pial de Volcao 45, F. Guerrero a.

6a. carrera. A las 16.40

Distancia, 1.400 metros

1 Viváz 57 kilos, J. Ger
2 Michito 56, M. Vignatti
3 El Manco 56, B. Perna ap.
4 Polar Wind 55, O. González
5 Apolo 5, J. J. Dolan
6 Dantoncito 54, M. Romero
7 Pagano 53, R. Rodríguez
8 Mi Sombra 53, E. Díaz ap.
9 Polipí 53, A. Falcetti
10 Mi Paica 52, F. Guerrero
11 Campoamor 52, V. Palmieri
12 Brillantina 51, J. F. Goyeneche
13 Pisa Morena 51, X. X.
14 Trompa 50, Nó corre

7a. carrera. A las 17.15

Distancia, 1.600 metros

1 Don't 63 kilos, M. Vignatti
2 Nombre 58, J. Alonso
3 Armel 57, N. López
4 Don Domingo 54, E. Canesa
5 Nopalito 53, M. Romero
6 Condenador 47, J. Canal
7 El Regente 46, X. X.
8 El Loco 52, E. Peñaloza
9 Marol 52, X. X.
10 Con Garbo 50, J. F. Goyeneche
11 Enamorada 50, A. Croce
12 Capitolio 50, A. C. Triani
13 Largador 50, E. Díaz ap.
14 Mapamundi 49, V. Palmieri
15 Punta Chica 48, X. X.
16 Rapier 46, E. Guzmán ap.

Hipódromo de San Martín

Con un programa nutrido de inscripciones y por lo tanto lleno de interés, se anuncia para mañana una extraordinaria reunión a la tarde en este hipódromo. Damos a continuación los probables competidores y montas:

Primera carrera — A las 13.00

1.400 metros

1 Abbese 56, A. Aguilera.
2 Colmo 56, X. X.
3 Pluger 56, C. L. Fernández.
4 Pericles 55, X. X.
5 Paddy 55, D. Villamayor.
6 Day By Day 54, D. Fernández.
7 Ginés 52, T. Meyer.
8 Franceschi 52, S. Greme.
9 Compadrón 52, F. Oubiña.
10 Ley II 50, M. Gongora.
11 Giovanotto 50, J. Claverie.
12 Narambá 50, X. X.
13 Lord Primrose 50, J. Arlandini.
14 Galán 50, P. de la Cruz.
15 Fred 50, C. Ferrari.
16 Toto XII 50, R. Panelo.
17 Panoli 50, J. M. Pena.
18 Puno 50, R. Sánchez.
19 La Trilla 48, D. Wadia.
20 Rienda 48, P. Lencetti.
21 Heligoland 48, X. X.
22 Spécula 48, L. Castiglioni.
23 Lengua Larga 48, X. X.

Segunda carrera — A las 13.30

1.000 metros

1 India Rubia 56, D. Wadia.
2 Póstuma 56, L. Castiglioni.
3 Torreja 53, A. Aguilera.
4 Desposada 53, X. X.
5 Fleur du Mal 53, J. Arlandini.
6 Nebulosa XII 53, P. Dufour.
7 Pipper Bud 53, R. Panelo.
8 La martina 53, X. X.
9 Jalapa 53, X. X.
10 Petite Poupee 50, M. Reparaz.
11 La Gitanilla 50, L. Bárcena.
12 Barricada 50, R. Bianchi.
13 La Tremouille 50, A. Resio.
14 True Blue 50, F. Oubiña.
15 Nana 50, S. Greme.
16 Grifona 50, R. Sánchez.
17 Doña Adela 47, G. de la Cruz.
18 Chidan 47, X. X.

Tercera carrera — A las 14.00

1.300 metros

1 Cuco 56, M. de Lara.
2 Glisseur 56, X. X.
3 Júpiter 56, J. M. Pena.
4 Nublado 56, P. de la Cruz.
5 Don David G. 56, A. Torres.
6 Don Roberto 56, P. Bravo.
7 Nilgaut 56, C. Ferrari.
8 Uñita 56, D. Pescader.
9 Tarik 56, P. Dufour.
10 Olivero 56, J. Pierri.
11 Lucky Boy 56, C. Amuchástegui.
12 Puerto Rico 56, X. X.
13 Aix 56, G. Morales.
14 Barricada 54, R. Bianchi.
15 Ojeriza 54, X. X.
16 Piola 54, (dudosa).
17 It's a Long 54, X. X.
18 Habladora 54, F. Oubiña.
19 Venenoso 54, S. Greme.
20 Nana 54, X. X.
21 Polvorosa 52, M. Reparaz.
22 Presuntuosa 52, M. A. Vázquez.
23 La Gitanilla 52, X. X.
24 True Blue 52, X. X.
25 Oleigra 52, J. Claverie.
26 Loly 52, L. Bárcena.
27 La Elena 52, D. Wadia.

Cuarta carrera — A las 14.30

1.500 metros

1 Pitillo 56, C. Ferrari.
2 Marmitón 56, M. Rodríguez.
3 Comisionado 56, S. Greme.
4 Sans Culotte 56, X. X.
5 Tropezón 56, M. Reparaz.
6 Master Pepe 56, P. Dufour.
7 Pegaso 54, X. X.
8 Primaveral 54, J. M. Pena.
9 El Toro 54, M. Sáenz.
10 Frontón 54, J. Andrade.
11 Robind Red 54, X. X.
12 Doña Adela 54, G. de la Cruz.
13 Faquir 54, L. Bárcena.
14 Mi Pollo 54, M. de Lara.
15 Cabo Montilla 54, N. Olmos.
16 Primrose 54, X. X.
17 Nogalina 54, J. Jara.
18 Chispita 52, P. de la Cruz.
19 Piolita 52, A. Torres.
20 Lady Oh 52, G. Morales.
21 Cara Atada 52, J. Arlandini.
22 Cacatúa 52, X. X.

Quinta carrera — A las 15.00

1.400 metros

1 Fidalgo 68, X. X.
2 Cylleval 56, E. Caballero.
3 Don Emilio 56, A. Capra.
4 Mister Dick 54, J. Arlandini.
5 Lady Valle 54, P. de la Cruz.
6 Falernum 49, X. X.
7 Susie 47, M. Reparaz.
8 Argentinito 47, P. Nievas.
9 Ticholo 46, P. Bravo.
10 Jalapa 45, D. Wadia.
11 Juego Limpio 45, F. Oubiña.
12 Salamero 45, S. Greme.
13 Siderita 44, A. García.
14 Compadrón 44, X. X.
15 Litógrafo 43, J. Toledo.
16 Fred 43, C. Ferrari.
17 El Condenado 43, L. Saavedra.
18 Malberry 43, R. Panelo.

Sexta carrera — A las 15.30

2.300 metros

1 Next 62, P. Dufour.
2 Cíclope 55, J. M. Pena.
3 Sangre Fuerte 53, R. Sánchez.
4 Chimborazo 53, A. Lhuiller.
5 Norabuena 52, X. X.
6 Tesonero 52, M. A. Vázquez.
7 Judas 51, M. Reparaz.
8 Montgomery 50, J. Arlandini.
9 Magnífico 49, F. García.
10 Gaditano 49, J. Andrade.
11 Peregrino 48, A. Aguilera.
12 Apoliyao 48, X. X.
13 Gorgorito 46, F. Oubiña.
14 Arc en Ciel 46, D. Fernández.
15 Trumpeter 46, X. X.
16 Poolvis 44, E. Caballero.
17 Fedora 43, D. Wadia.

Séptima carrera—A las 16

1.000 metros

1 Fortíssimo 56, F. Oubiña.
2 Lengua Larga 55, R. Martínez.
3 Falernum 54, X. X.
4 Le Bleu 53, J. Andrade.
5 Chanilao 53, A. Aguilera.
6 Orbe 52, R. Fernández.
7 Bergantín 52, X. X.
8 ElFrancesito 51, D. Fernández.
9 Argentinito 51, P. Nievas.
10 Grifona 47, R. Sánchez.
11 Rienda 50, P. Lencetti.
12 Indiscreto 49, M. Sáenz.
13 Clarisa 49, C. Ferrari.
14 Colmo 49, X. X.
15 India Rubia 48, D. Wadia.
16 Olmes 48, L. Castiglioni.
17 Osa Mayor 48, J. Pierri.
18 Don Davig G. 47, X. X.
19 Alferere 47, J. Toledo.
20 Venenoso 46, X. X.
21 Polvorosa 46, M. Reparaz.

Octava carrera — A las 16.30

1.600 metros

1 Apoliyao 57, M. Reparaz.
2 Judas 56, (no corre).
3 Montgomery 55, J. Arlandini.
4 Cayó Piedra 55, M. de Lara.
5 Colastiné 55, P. de la Cruz.
6 Siderita 54, A. García.
7 Farman 54, A. Lhuiller.
8 Titta Ruffo 54, R. Sánchez.
9 Jornalero 54, D. Fernández.
10 Yuyo Moro 50, C. L. Fernández.
11 Plunger 48, X. X.
12 Litógrafo 53, J. Toledo.
13 Pescader 53, P. Lencetti.
14 Gorgorito 53, X. X.
15 Carmital 52, C. Ferrari.
16 Susie 51, X. X.
17 Gaditano 51, J. Andrade.
18 Peribebuy 51, G. de la Cruz.
19 Tesonero 50, M. A. Vázquez.
20 Lista de Poncho 50, F. Oubiña.
21 Pericles 48, X. X.
22 Lord Primrose 48, X. X.
23 Ordago 48, J. Claverie.
24 Galán 48, (dudoso).
25 Giovanotto 46, X. X.
26 Petite Folle 46, E. Caballero.
27 Gijona 46, D. Wadia.
28 Heligoland 46, J. Pierri.

Inscripciones para la reunión del domingo próximo:

Premio Marina, distancia 1000 metros: Dabinioca, Burgans, Musmón, Ley II, Sonajero, Day by Day, Lagartijo, Holmes, True Blue, Totó, Franceschi, Meltoval, La Martina, La Trilla, Oberdán, Lengua Larga, Preclaro, Wolf, Machito, Tarik, Alferi, Spécula, Colmo, Teos, Palo Santo, Demontre.

Premio Radina, distancia 1300 metros: Presuntuoso, La Martina, Un Momento, Ilusa, Barricada, Rienda, Fleur du Mal, Dimancheuse, La Bastille, Piola, Desposada, Cartuja, Nana, Polvorosa, Osa Mayor, Petite Poupée, Nogalina.

Premio Juez de Paz, distancia 1000 metros: Mamuret, Zulú, Florístal, Sensato, Gritón, Calelian, Ticanteró, Dagger, Jejen, Finura, Orsina, Lonquimay, Matachín, Oeste, S. Tomás, Vistalta, Patitranco, Marmitón, Sátrapa, Chicianero, All Fairg, Pitillo, Mnachego, Frontón, Colo Colo, Parejito, Pobrecosa, Fracturado, La Conti, Betún, Cabo Montilla, Diana, Ragazzo, Doña Adela, Copadora, Romerillo.

Premio Stella, distancia 1400 metros: Gijona, Principal, Compadrón, Galán, Don Emilio, Plumazo, Pescador, Litógrafo, Don David G., Ticholo, Susie, Castropol, Heligoland, Gorgorito, Giovanotto, Chanilao, Petite Folle.

Premio Marzo, distancia 1600 metros: Susie, Compadrona, Cylleval, Colastiné, Salamero, Siderita, Cayó Piedra, Farman, Bergantín, Judas, Sangre Fuerte, Magnífico, Juego Limpio, Heligoland, Next, Peregrino.

Premio Lucania, distancia 2000 metros: Arc en Ciel, La Trilla, Paddy, Sello, Tesonero, Farman, Magnífico, Orbe, Carmital, Glisseur, Gaditano, Fedora, Montgomery, Yuyo Moro, Resbalón, Cayó Piedra, Din, Gato XII, Peribebuy, Aviador II.

Premio Lista de Poncho, distancia 1600 metros: Florentino, Wolff, Ilusa, Barricada, La Bastilla, Rompegala, Júpiter, Lucien Simon, Toto, Nublado, Lista de Poncho, Latifundio, Lucky Boy, Venenoso, La Elena, Uñita, Aix.

Hipódromo de Temperley

Promete resultar interesante la reunión de carreras que se efectuara mañana en el hipódromo de Temperley, esa institución es de primer orden, como para que puedan presenciar los aficionados finales reñidos.

Competidores y montas para la reunión de mañana en el hipódromo de Temperley:

Primera carrera, 1300 metros

Antuco 57 kilos, R. Martínez; Juzgado 57, G. Quinteros; Festivo 56, X. X.; Talguis 55, J. Morta; Inti 54, E. Meyer; Ensina 52, M. Frambell; Alfereta 53, D. Delgado; Indo 52, J. Raggio; El Herol 52, F M. Alarcón; Campolicrá 52, M. Mesa; Santo y Seña 52, A. Rossi; Campo Abierto 50, J. Martínez; Pina II 50, M. Vázquez; Pocatela 50, E. Solari; Jorge Ferro 50, J. Laspistoy; Mago 48, X. X.

Segunda carrera, 1600 metros

Guindo 56 kilos, J. Ledesma; Probo 56, X. X.; Piafador 56, A. Rossi; Fulgente 56, F. Gómez; Anchorena T. 56, X. X.; Almogavar 56, F. M. Alarcón; Hermán Cortés 56, A. Laduña; Longramano 50, X. X.; Sonido 56, G. Quinteros; Noste II 56, H. Corvalán; Antaño 56, T. Meyer; Antaño 56, X. X.; Pejerrey 56, X. X.; Irónico 56, F. Villafañe; Almagro 56, A. Lagomarsino; Bailarina 54, M. Arambell; Flor de Fango 54, J. Martínez; Geniza 54, J. Raggio.

Tercera carrera, 1000 metros

Miedoso 56, X. X.; en yunta con Gualicho 55, R. Duarte; Sátrapa 55, S. Acosta; Palillo 54, J. Ríos; Trinchera 54, F. Villafañe; Poladora 52, G. Quinteros; Buslote II 51, H. Corvalán; Bastoner 51, O. Solari; La Pampa 50, X. X.; Nomansland 50, P. Nievas; Púas de Oro 50, F. Pérez; Nelsón II 50, J. Alcorta.

Cuarta carrera, 1300 metros

Cardalero 57 kilos, J. Raggio; París Sport 57, A. Arcas; Juglar 57, X. X.; Macwell 57, R. Martínez; Juan Moreira 57, P. Delfino; Brasero 57, F. Larca; Bijot 57, M. Meca; Solapino 57, F. Villafañe, en yunta con Bider 57, X. X.; Lolito 57, D. Delgado, en yunta con Matalobos 57, G. Quinteros; The Burg 57, G. Fillol; Gradier 57, H. Corvalán; Factor 57, V. Niera; Lagartijo 57, A. Solari, en yunta con Granadero II 57, E. Solari; Herny White 54, X. X.; Contramano 54, T. Meyer; Bulnes 54, X. X.; Mazuma 55, J. Lapistoy; Jear Mé 55, R. Duarte, Steropus 52, J. Ochoa.

Quinta carrera, 200 metros

Chimborazo 58 kilos, E. Cabrera; Criollito 56, E. Solari, en yunta con Andaga 48, X. X.; y Tableau 48, A. Solari; La Rappa 55, X. X.; Trumpeter 54, J. Ibarra; Resfalón 52, F. Andreoni; Mi Victory 51, F. M. Alarcón; Ziam, 50 F. Pérez; Romanoff 49, A. Rossi; Double Faced 49, J. Lapisty, en yunta con Boa 48, J. Alcorta; Mederic 48, X. X.; Caretudo 48, N. Vivas; Gentleman 48, J. Martínez; Silbatillo 48, M. Vázquez; El Cibre 48, T. Meyer, en yunta con Delfín II 48, J. Raggio; Tte. Lugones 48, G. Quinteros; Dionea 48, P. Nievas; Jarfe 48, X. X.

Sexta carrera, 1000 metros

Griseta 57 kilos, J. Lapistay; Jeta III 57, A. Rossi; Tarantella 57, X. X.; La Martina 57, A. Peaciá Percanta II 57, O. Bazzolo; La Mía 57, J. Raggio; Conecta 54, F. Pérez; Zafa Real 54, F. M. Alarcón; Garena 54, J. Bindo; Peggie 54, D. Delgado; La Tremouille 54, X. X.; Manuelita 54, M. Arambell; Carlota 54, X. X.; Steropus 54, J. Ochoa.

Séptima carrera, 1300 metros

Al Corral 56 kilos, X. X.; Tableau 56, F. Villafañe; Lord Cecil 56, A. Solari; Dolorido 56, A. Rossi; Pricet 56, J. Ledesmáa2Z ffáu' shrshs co 56, F. Pérez; Quillango 56, J. Ledesma, en yunta con Guindo 56, X. X.; Delfín II 56, J. Raggio, en yunta con Pimentón 56, T. Meyer; Dimancheuse 54, R. Aguilera; París Sport 53, B. Arias; El Mismo 50, S. Cabrera; Lagartijo 53, E. Solari; La Gaviota 51, D. Nápoli, Furlador 50, X. X.; Vuhugit 50, A. Logomarsino.

Octava carrera, 1100 metros

Impromptu 59 kilos, F. Pérez; Abejal 54, X. X.; Abuelita 53, A. Solari; Batelera 51, H. Corvalán; Tigris 50, F. Villafañe; Plumazo 50, J. Martínez; Matto Grosso 51, J. Lapistoy; Tte. Lugones 49, G. Quinteros; Trapisonda 49, E. Solari; Dimancheuse 49, P. Aguilera; Cerdeña 48, X. X.; Aníbal II 48, A. Lagomarsino; Alfería 48, J. Raggio; Rey Monje 48, T. Meyer; Radina 48, X. X.; Bulnes 48, X. X.

Mercado de hacienda

Reseña semanal

Vacunos. — Con relación a las últimas semanas, este mercado no ha experimentado en el curso de la que reseñamos, mayores variaciones.

Tanto para el ganado de tipo exportación, como para el de tipo consumo, la plaza estuvo pesada, desanimada y floja y en ningún momento se notó franca demanda por clase alguna.

Débese ésto, como ya muchísimas veces lo dijimos, al exceso de entradas que día a día son muy superiores a las necesidades de la demanda, lo que obliga a liquidar muy buenos y numerosos lotes para invernada.

El frigorífico, como siempre, operó en estos días con mucha calma, pagando desde $ 78 a 125, por el mejor novillo chilled.

A su vez el consumo adquirió lo mejor, es decir, demostró interés por l ganado joven, especial y liviano de clase fina, con precios más o menos sostenidos, pues pagó por novillos de $ 50 a 75, por vacas de pesos 40 a 18, por novillitos de pesos 30 a 70, por vaquillonas de pesos 25 a 65 y por terneros de pesos 8 a 50.

Lanares. — Debido a las abundantes entradas y al haber dejado de operar algunos frigoríficos, este mercado ha vuelto a sufrir esta semana otro quebranto.

En estos momentos, puede decirse que únicamente por borregos de frigorífico hay interés, todo lo demás es de venta laboriosa, principalmente las ovejas y los lotes pesados y desparejos.

Respecto a los precios, están firmes para borregos de frigorífico, y flojos para capones y ovejas.

Las últimas ventas más corrientes y generales que se registraron fueron: capones de $ 9 a 20, ovejas de pesos 8 a 17, borregos de frigorífico de pesos 10 a 22 y de consumo de pesos 8 a 14.

Porcinos. — En ese mercado anotamos una baja de más de cinco centavos por kilo sobre los precios que regían la semana anterior y ella débese a que las entradas fueron excesivas y a que el matarife operó con suma calma, limitándose a adquirir lo más necesario; el frigorífico casi no hizo nada.

El mercado cierra muy encalmado, con venta laboriosa y precios flojos y los últimos que se obtuvieron fueron: de $ 0.57 a 0.60 por los lotes cebados, de pesos 0.50 a 0.56 por los gordos de pesos 0.42 a 0.48, por los regulares y desde pesos 0.30 el kilo en pie por los de invernada.

—Doña Pancha, dígale a su marido que no se preocupe en alquilar los adornos para la fiesta del domingo.
—Tampoco no se preocupe Vd. porque hemos encargado todo al especialista Longobardi, Bolívar 280.

GRATIS Un buen aparato Fotográfico KODAK
a todo comprador de 10 rollos de películas, importe $ 10 m|n.
Los pedidos del interior se despachan en el día, debiendo agregar 20 centavos para franqueo.
SUBIRANA & Cía. FLORIDA 328 CORRIENTES 1790

AVANTI SIEMPRE EL MEJOR TOSCANO

FERROCARRILES DEL ESTADO
Viajar por las líneas de los FF.CC. del Estado, es contribuír al mejoramiento de los servicios de transporte y a su economía y engrandecimiento.
Enviar las cargas por las líneas de los FF. CC. del Estado representa economía y seguridad en el transporte.

Compañía Unión Telefónica
Como consecuencia de la inauguración de la oficina automática MAYO y l.s de batería central CHACR y además las nuevas ampliaciones que estamos ejecutando en las oficinas existentes nos veremos obligados a cambiar algunos números de teléfonos, especialmente de los que pertenecen a "AVENIDA", "LIBERTAD", "BELGRANO", "PALERMO" y "MITRE".
Por lo tanto rogamos a los Señores abonados, a quienes hemos ya notificando el cambio de número, se sirvan servirse avisar a su clientela y a sus relaciones el nuevo número que se les ha asignado.
Debido a los trabajos a realizarse habrá complicaciones inevitables de la tramitación para establecer las comunicaciones, las que podrán evitarse en gran parte, si los señores abonados proceden en la forma que indicamos; con lo que se beneficiará no solamente el servicio propio, sino también el de los demás abonados.
Diciembre de 1923. LA ADMINISTRACION.

Banco Alemán Transatlántico
BUENOS AIRES
Con motivo de la reedificación de su propiedad Reconquista esq. B. Mitre trasladó sus oficinas al local provisorio CANGALLO 360 — Casilla de Correos 1365
SUCURSALES URBANAS:
Calle Callao esq. Corrientes y calle Lima 1360
Casa Central: DEUTSCHE UEBERSEEISCHE BANK — BERLIN
Casa Matriz: DEUTSCHE BANK — BERLIN
Con 24 Sucursales en la República Argentina, Uruguay, Brasil, Bolivia, Chile, Perú y España.
Dirección telegráfica para la Oficina principal y todas las Sucursales: "BANCALEMAN"
El Banco se encarga de toda clase de operaciones bancarias.
E. ALBERT—P. RICHARZ: Directores.

BANCO GERMANICO DE LA AMERICA DEL SUD
RECONQUISTA 37 - 43 Dir. Tel.: "Sudamero" BUENOS AIRES
FUNDADO POR
Dresdner Bank y Nationalbank fur Deutschland en Berlin
CASA MATRIZ: Deutsch Sudamerikanische Bank A. G. Berlin
SUCURSALES: Hamburgo, Madrid, Méjico, Río de Janeiro, Valparaíso y Santiago de Chile
CAPITAL: 20.000.000 DE MARCOS ORO
OPERACIONES BANCARIAS DE TODA CLASE
EN CAJA DE AHORROS m|n. 4 o|o anual
Depósitos a plazo, interés convencional — Cuentas corrientes y a plazo fijo en libras Esterlinas, dólares y otras monedas extranjeras, con interés
ALQUILER DE CAJAS DE SEGURIDAD
ALBERT FRICKE, gerente.

Banco Hipotecario Nacional
25 DE MAYO 245, 263
PASEO LEANDRO N. ALEM 232, 246, 260
BUENOS AIRES
CIRCULACION AUTORIZADA POR LA LEY 11,259
$ 1.500.000.000
SITUACION AL 31 OCTUBRE 1923
Circulación . . . $ 879,298,100
Fondo de reserva:
seguros . . $ 242.680.344
artículo 4o. „ 37.225.512.609
general. . . „ 63.751.358.848 $ 101,279,521,201
Cédulas en depósito gratuito y Caja de Ahorros . . . „ 200.262.650
Se paga por renta anual sobre la circulación . . . „ 52.624.628
Concede préstamos hipotecarios en cédulas sobre propiedades urbanas y rurales, para empleados nacionales con más de 10 años de servicios: para edificación y para colonización, a 33 años de plazo.
Se ocupa de la compra y venta de cédulas hipotecarias, por cuenta de terceros.
Recibe en depósito gratuito las cédulas que emite, responsabilizándose de todo riesgo y remite el importe de la renta al lugar que indique el depositante, o procede de acuerdo con sus instrucciones, sin cobrar comisión alguna.
LAS CEDULAS HIPOTECARIAS ARGENTINAS ESTAN GARANTIDAS:
1o. Por las propiedades gravadas en PRIMERA HIPOTECA a favor del Banco.
2o. Por las enormes reservas del Banco en efectivo.
3o. POR LA NACION (artículo 6o. de la Ley Orgánica).
Esta triple garantía le asegura un interés de 6 o|o anual
La renta de las cédulas Hipotecarias Argentinas NO ESTA GRAVADA POR IMPUESTO ALGUNO A LA RENTA de los valores mobiliarios (Art. 40, inciso 18, apartado h).
La mejor inversión de capitales es: ADQUIRIR CEDULAS HIPOTECARIAS ARGENTINAS.
La tramitación de las solicitudes de préstamos en el Banco, como la de cualquier otro asunto relacionado con sus operaciones,
NO NECESITA LA INTERVENCION DE CORREDORES.

VENTA DE UN HOTEL EN CASTILLA F. C. PACIFICO
Se vende el Hotel Castilla ubicado frente a la estación, con buenas comodidades, único en su género en esta, con muy buena clientela. Su dueño desea vender por tener que ausentarse de la localidad. Capital aproximado $ 6.000—Tratar en el mismo local o por carta dirigirse a Vicente Carigaro. Castilla.
19|397 v. marzo 10

Comerciantes y Propietarios
conseguimos dinero sola firma.
Amortización trimestral 25 o|o.
Interés 6 1|2 o|o anual.
Construimos casas pagaderas por cuotas mensuales.
D. de Vinent y Cía.
SAN MARTIN 245

Banco Hipotecario Nacional

25 DE MAYO 245 Y 263 — BUENOS AIRES

CONDICIONES GENERALES DE LOS REMATES

1.—Los remates están sujetos a la aprobación del Directorio, y se hacen por cuenta del deudor con sujeción a la ley No. 10676.

2.—El comprador podrá continuar con la hipoteca que reconoce la propiedad, abonando la diferencia entre la deuda actual y el precio de compra.

3.—Todo comprador abonará en efectivo, al firmar el boleto, el 5 o|o de seña y el 1 o|o de comisión.

4.—Los títulos de propiedad pueden ser revisados en el archivo del Banco antes del remate.

5.—Por mayores informes, ocúrrase a las oficinas del Banco.

CAPITAL

EL MIERCOLES 12 DE MARZO, EN EL local del Banco, a horas 14.30. Casa calle Repúblicas No. 4324, entre Holmberg y Donado. Mide: 8 m. 66 de frente al N. por 25m98 de fondo. Se compone de jardín al frente, 2 habitaciones, pequeña pieza atrás, dos en altos, galería y dependencias. — No. Ho. 5012, 6 o|o. Base, $ 3.500. Hipoteca, $ 3.500. Deuda actual, $ 2.787.
LA EPOCA, inic. feb. 26|924.

EL JUEVES 13 DE MARZO EN EL LOCAL del Banco, a horas 14 y 30. Un lote de terreno ubicado en la calle José E. Rodó sinro. (antes Areco), entre Carayate y Tafí; a 30 m. 14 de Tafí y designado como lote No. 21 de la manzana M. Mide: 8 m. 66 de frente por 44 m. 72 de fondo. Superficie aproximada, 387,28 metros cuadrados. No. Ho. 3672. Serie P. C. Base, $ 1.200. Hipoteca, $ 500. Deuda actual, $ 375.
Nota: El comprador se hará cargo de la hipoteca en Préstamos Convertidos que reconoce dicho lote, con un servicio de 10 o|o anual pagaderos en moneda nacional de curso legal por semestres adelantados del 10 al 15 de Abril y Octubre. En caso de cancelación o anticipo, sólo podrá efectuarse de acuerdo con lo dispuesto en las leyes Nros. 2842 y 8172.
LA EPOCA, inic. febrero 27|924.

EL JUEVES 13 DE MARZO EN EL LOCAL del Banco a horas 14 y 30. Casa calle Junta No. 2932 entre Pillado y Castañón. Mide: 8 m. 66 de frente por 24 m. 50 de fondo. Se compone de jardín al frente, 2 habitaciones, galería, comedor y dependencias. Ho. No. 38484. Serie 90. Base, pesos 9.000. Hipoteca, $ 9.000. Deuda actual, $ 8.708.
Nota: El comprador tendrá que reducir la hipoteca que reconoce esta propiedad, al 50 o|o de la tasación del Banco, siempre que no estuviere comprendido en los términos del Art. 20., inciso 20., ítem h., de la Ley 10.676 (Préstamos a empleados nacionales).
LA EPOCA, inic. febrero 27|924.

EL VIERNES 14 DE MARZO, EN EL LOCAL del Banco, a horas 14.30. TRES CASAS ubicadas en la calle Deseado números 1533|41|47, entre Donato Alvarez y Seguí. Edificadas en terreno que mide: 25m98 de frente al SE. (calle Deseado), 11 m. 95 de fondo en el costado SO. y 12 m. 37 en el NE., o lo poco más o menos que resulte. Cada casa consta de jardín al frente, 2 habitaciones, galería, comedor y dependencias. — No. Ho. 15501, serie 6 o|o. Base, $ 15.200. Hipoteca, pesos 11.000. Deuda actual, $ 9.215.
LA EPOCA, Inic. Feb. 28|924.

EL VIERNES 14 DE MARZO, EN EL LOCAL del Banco, a horas 14.30. Casa calle Bahía Blanca 2293, entre Lascano y Arregui. Mide: 8 mts. de frente al SO., igual extensión en el contrafrente al NE., por 19 m. 80 de fondo en el costado NO. y 19 m. 59 en el del SE., o lo poco más o menos que resulte entre muros. Consta de jardín al frente, sala, 1 habitación, 1 pieza de servicio en altos y dependencias. — No. Ho. 21565, 1a. serie. Base, $ 2.800. Hipoteca, $ 2.000. Deuda actual, $ 1.731.
LA EPOCA, Inic. Feb. 28|924.

EL VIERNES 14 DE MARZO, EN EL LOCAL del Banco, a horas 14.30. Casa calle Olavarría No. 1085, esquina Hernandarias No. 1085. Mide: 10m39 de frente al S. (Olavarría), 22m51 en su otro frente al E. (Hernandarias), 22m70 al O. y 10m39 al N., o lo más o menos que resulte. Se compone de planta baja con salón de negocio, depósito y dos piezas y un piso alto con 6 habitaciones. Dependencias en ambas plantas.—No. Ho. 20637 H. Base, $ 4.200. Hipoteca, $ 4.500. Deuda actual, $ 2.508.
LA EPOCA, Inic. Feb. 28|924.

EL JUEVES 13 DE MARZO, EN EL LOCAL del Banco, a horas 14.30. Petit-hotel calle Freyre No. 1735, entre Pampa y Pino. Mide: 10m39 de frente por 47m17 de fondo al NO.; 46m74 al SE. y 10m40 en contrafrente. Se compone de subsuelo con 10 piezas de servicio, lavadero y escalera de servicio a todas las plantas. Planta baja, jardín al frente y pasajes. Planta alta, 5 habitaciones, vestíbulo, gran terraza y escalera a la azotea. Todo con dependencias. — No. Ho. 39197, 8a. serie. Base, $ 55.000. Hipoteca, $ 45.000. Deuda actual, $ 43.544.
LA EPOCA, Inic. Feb. 28|924.

EL MARTES 18 DE MARZO, EN EL LOCAL del Banco, a horas 14.30. Casa calle Moldes No. 4016, entre Besares y Vilela. Mide: 8m66 de frente al NE. por 17m32 de fondo. Se compone de jardín al frente, dos habitaciones, 1 pequeña pieza, galería y dependencias. — No. Ho. 12738, 6 o|o. Base, $ 4.100. Hipoteca, $ 4.000. Deuda actual, $ 3.270.
LA EPOCA, inic. marzo 3|924.

LA PLATA

FRACCION DE CAMPO EN EL CUARTEL 7 del Partido de Saladillo, Provincia de Buenos Aires, en su local calle 25 de Mayo Nros. 245|63 (Capital Federal) el día 12 de marzo a horas 14 y 30, distante unos 25 kmts. al Oeste de Saladillo y como 20 al S. E. de 25 de Mayo F. C. S., con superficie de 674 hectáreas, 97 áreas y 4 centiáreas, lindando: al S. O., Juan A. Rodríguez; al S. E., José María González Valbiedo; al N. E., Emiliano Noriega y al N. O., el arroyo Saladillo. No. Ho. 322|1220, 6 o|o. Base, $ 45.000. Hipoteca, $ 45.000. Deuda actual, $ 34.825.
LA EPOCA, inic. febrero 21|924.

MENDOZA

PROPIEDAD RURAL UBICADA EN EL DE-partamento San Martín, distrito Chapanay, lugar denominado "La Central", en su sucursal Mendoza, el día 11 DE MARZO a horas 10, distante 7 kilómetros, más o menos, de la estación Las Tres Porteñas (F.C.P.), con superficie de 100 hectáreas de terreno cultivable, con derecho de agua para toda su extensión por el canal Villa Central, desagüe General Barriales. Límites: al N., Francisco R. Marquel y Fermín Rodríguez; al S., Guillermo G. Cano; al E., José D. Mosquera, y al O., calle pública, frente a Alfredo y José von Grand Ry. — No. Ho. 748|29338, serie K. Base, $ 6.000. Hipoteca, $ 2.200. Deuda actual, $ 1.569:684.
LA EPOCA, inic. 20|924.

PROPIEDAD RURAL UBICADA EN EL DE-partamento de Tunuyán, en su sucursal Mendoza, el día 20 DE MARZO, a horas 10, con superficie de 26 hects. 7.633,50 metros cuadrados, formada por los lotes 3 al 4 de la fracción A de la división respectiva, de terreno cultivable, con derecho definitivo de agua para toda su extensión por el arroyo Claro. Dista 5 kilómetros de la estación Tunuyán (F.C.P.), linda; al N., B. Retamales, calle en medio; al S., Francisco Rocha; al E., Carril Nacional, y al O., Santiago y Enrique Pujade. — No. Ho. 956|2222a, serie 6 o|o. Base, $ 2.300. Hipoteca, $ 1.800. Deuda actual, $ 1.438.
LA EPOCA, Inic. Feb. 28|924.

SAN LUIS

CASA EN LA CIUDAD DE SAN LUIS, UBI-cada en la calle Rivadavia No. 506 entre Ayacucho y Belgrano; en su sucursal San Luis el día 12 de marzo a horas 10. Terreno, mide según títulos: 21 metros de frente por 25 m. 50 de fondo y según plano 21 m. 80 de frente por 23 m. 90 de fondo por lo que se entiende que las medidas son con lo poco más o menos que resulte de sus linderos. Se compone de salón para negocio, 3 habitaciones y dependencias. No. Ho. 339|24649. 2a. serie. Base, $ 6.400. Hipoteca, $ 6.000. Deuda actual, $ 5.487.
LA EPOCA, inic. febrero 21|924.

TERRENO CON LAS CONSTRUCCIONES que contenga y en el estado en que se encuentren, ubicado en el pueblo General Reynolds (Campamento Militar), en el local de la Sucursal del Banco de la Nación Argentina, en Mercedes (San Luis), el día 14 de marzo, a horas 10. Dista 11 kilómetros más o menos de la ciudad de Mercedes. Mide: 23 m. 75 en el lado N., 23 m. 50 en el S.; 38 m. al E. y 40 m. en el O.; teniendo una ochava de 5 metros en la

esquina S. E. Superficie, 1.030.50 metros cds. Límites: al N., José Lara; al S. y al E., calles públicas, y al O., Minvielle Hnos. y Cía. No. Ho. 247|17471. Serie II. Base de venta al contado, $ 150 m|n.
LA EPOCA, inic. febrero 27|924.

CAMPO UBICADO SEGUN TITULOS ENTRE los Departamentos de Chacabuco y Junín, lugar denominado "Las Cortaderas", en el local de la Sucursal del Banco de la Nación Argentina de Mercedes (San Luis), el día 16 de marzo a horas 10. Según mensura judicial practicada por el agrimensor Sr. Germán Ave Lallemant, dicho campo está ubicado en el Partido de Merlo, Departamento Junín, lugar denominado "Las Cortaderas" y con superficie de 161 hectáreas 6.573 metros cuadrados, dentro de los siguientes linderos: al N., herederos de Ignacio Urquiza; al S., herederos de Pablo Andrade de Mora; el E., herederos de Arias y al O., con el carril que va de Merlo a Larca, que los separa de la propiedad de José Jaime. No. Ho. 148|0227. Serie E. Base de venta al contado, $ 2.500 m|n.
LA EPOCA, inic. febrero 27|924.

TANDIL

CASA EN EL PUEBLO DE GENERAL PI-rán, partido de Mar Chiquita, provincia de Buenos Aires, el DOMINGO 23 DE MARZO, a horas 14, en la estación Pirán (F.C.S.), edificada en terreno formado por los lotes 3 y 4 y mitad del 2 de la manzana No. 3, y mide: 50m80 de frente por 51m87 de fondo, lindando: al N. y O., con calle pública y al S. y E., con F.E. Mettin. — No. Ho. 311|41574, serie 11a. Base, $ 35.600. Hipoteca, pesos 30.000. Deuda actual, $ 29.203.
LA EPOCA, Inic. marzo 3|924.

CORDOBA

UN LOTE DE CAMPO QUE FORMA PARTE de la Colonia Caroya, ubicado en el ensanche o ampliación de la misma, Pedanía Cañas y Constitución, Departamento Colón, en su Sucursal Córdoba el día 18 de marzo a horas 10, designado como lote No. 99 de la división; con superficie de 100 hectáreas 5.501 metros cuadrados, lindando: al N. O., con el lote 82; al S. O. con el 98; al N. E., el 100 y al S. E. con campo de propiedad particular que limita la Colonia, todos los rumbos calles en medio. No. Ho. 1129|34109. Serie 6 o|o. Base, $ 4.000. Hipoteca, $ 4.000. Deuda actual, $ 3.141.
LA EPOCA, inic. febrero 27|924.

VIEDMA

FRACCION DE CAMPO UBICADA EN EL TE-rritorio Nacional del Río Negro, al sud de la sección Paja Alta de la Colonia Valcheta, en su local calle 25 de Mayo Nros. 245|63 (Capital Federal), el día 12 de marzo a horas 14 y 30 con superficie de 1.600 hectáreas, lindando por sus cuatro rumbos con tierras de propiedad fiscal y al N. E. con parte del lote 19 de la misma sección. No. Ho. 254|29483. 4a. serie. Base, pesos 15.000. Hipoteca, $ 15.000. Deuda actual, $ 14.039.
LA EPOCA, inic. febrero 21|924.

NEUQUEN

FRACCION DE CAMPO UBICADA EN EL Territorio Nacional del Río Negro, lote agrícola No. 19, sección 8a. de la Colonia Choele Choel; en el local de su agencia en General Roca, el día 12 DE MARZO, a horas 10, con superficie de 102 hectáreas, 27 áreas y 27 centiáreas, o lo más o menos que resulte dentro de los siguientes linderos: al N., O. y al SO., linda con el límite de la mencionada sección 8a.; al NE., con el lote 18, y al SE., con el lote 20, ambos de la referida sección y colonia. — No. Ho. 317|32276, serie 6a. Base, $ 14.500. Hipoteca, $ 13.000. Deuda actual, $ 12.254.

CAMPO EN EL TERRITORIO NACIONAL del Río Negro, en su Sucursal Neuquén el día 17 de marzo a horas 10. Ubicado en el ángulo S. E. del lote No. 6 de la fracción A. sección XXVI, con superficie de 3.000 hectáreas, lindando: por el N. y por el O., con más tierras del lote 6, al E., con parte del lote 10, fracción B de don Pedro Elechondo y por el S., con el lote 15 de la fracción A. de Juan T. Barra. No. Ho. 7|23409. Serie 6 Base, $ 6.800. Hipoteca, $ 4.000. Deuda actual, $ 2.555.
LA EPOCA, inic. febrero 27|924.

SANTIAGO

CAMPO FORMADO POR DOS FRACCIONES denominadas "Colonia Esther" y Morampa", ubicado en el Departamento Loreto, en su sucursal Santiago, el día 20 DE MARZO, a horas 10; con superficie de 773 hectáreas, 8497 metros cuadrados, lindando: ambas fracciones por estar unidas, al NO., con la Bajada de A. Páez, el Mulato, de Dolores Vieyra y Maratipa, de los herederos de Rudecindo Ledesma; al SE., con parte de Morampa, de S.C. de López y M.González; al NE., con el río Dulce, y al SO., con El Mulato, Higinio Arial y terreno expropiado para la Villa San Martín. — No. Ho. 331|31813, 5a. serie. Base, $ 17.600. Hipoteca, $ 12.500. Deuda actual, $ 11.783.
LA EPOCA, Inic. Feb. 28|924.

CORRIENTES

CASA DE DOS CUERPOS EN LA CIUDAD de Corrientes, ubicada en la calle Mayo entre Mendoza y Córdoba, en su sucursal Corrientes, el día 20 DE MARZO, a horas 10; edificada en terreno que mide: 19m528 de frente por 57m589 de fondo, lindando: al N., J.V. de Pujol; al S., calle Mayo; al E., Adolfo Contie, y al O., Ernesto L.Meabe. — No. Ho. 170|26073, 3a. serie. Base, $ 17.600. Hipoteca, $ 14.000. Deuda actual, $ 12.906.
LA EPOCA, Inic. Feb. 28|924.

SALTA

PROPIEDAD RURAL CON TODO LO EN ella edificado, plantado y cercado, denominada "Alto Bello", ubicada en el Partido Miraflores, Departamento de Anta, en su sucursal Salta, el día 21 de marzo a horas 10, con superficie de 11.103 hectáreas 5.000 metros cuadrados, dentro de los siguientes linderos: al N. y N. E., con la finca Gramillal de los herederos o sucesores de David San Millán o Dolores D. de San Millán; al E., con l amisma finca Gramillal, al S. E. con el río Pasaje; al S., con la finca San Miguel de la Comunidad Franciscana y la finca Torre de Miraflores de Juan Mónico; al O., con la finca Miraflores de Posse Hnos. y al N. O. con el filo de la serranía de Lumbreras, separativa de la finca "El Fuerte" de Brijido Zavaleta. Terreno apto para toda clase de cultivos, con riego. Dista 10 kilómetros de la estación Galpón F. C. C. N. A. No. Ho. 291|30933. 5ta. serie. Base de venta, $ 52.550. Hipoteca, $ 48.000. Deuda actual, $ 44.026.
LA EPOCA, inic. Febrero 29|924.

TALLER DE GRABADOS
SELLOS DE GOMA
— DE —
ALEJ. N. BARÉS
U.T. 3726 AV.
BUENOS AIRES
686 - BMÉ. MITRE - 686

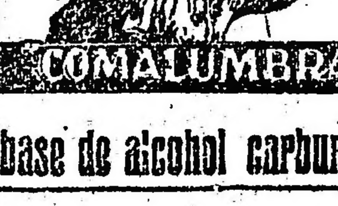

A base de alcohol carburado

LA MAS BRILLANTE Y ECONOMICA QUE SE CONOCE

80 modelos de lámparas de colgar, de pie y para fijar en la pared

Se dan á prueba

Solicite Catálogos a la

Compañía Argentina de

Alumbrado a Alcohol

Defensa 429 — Buenos Aires

LICITACIONES

MINISTERIO DE OBRAS PUBLICAS DE LA NACION

Llámase a licitación pública para el día 13 de marzo próximo, a las 14, para la ejecución de las obras de reparación del camino de Uribelarrea a Cañuelas y hacia Lobos, zona del F. C. Sud, provincia de Buenos Aires.

Datos en el Juzgado Federal de La Plata y en la Secretaría de la Dirección General de Puentes y Caminos, Reconquista 575.

Dirección General, 13 de febrero de 1924.

19|351. v. Marzo 13.

MINISTERIO DE OBRAS PUBLICAS DE LA NACION

DIRECCION GENERAL DE ARQUITECTURA

Llámase a licitación pública hasta el día 26 de marzo próximo, a las (16) diez y seis horas, para adjudicar la provisión de herrajes con destino a los Almacenes de la Dirección General de Arquitectura. Datos: en la misma, calle Lima número 287, Buenos Aires, 26 de febrero 1924.

19|401-v-marzo 26.

OBRAS SANITARIAS DE LA NACION

PROVISION DE VALVULAS Y ACCESORIOS

Por disposición del Directorio se llama a licitación pública para la provisión de válvulas y accesorios destinados a las obras de saneamiento de la ciudad de Pergamino (Provincia de Buenos Aires), en un todo de acuerdo con el pliego de condiciones y especificaciones, que los interesados pueden consultar en la Dirección Técnica, calle Charcas 1840, cualquier día hábil de 13 a 15 horas.

Cada licitante presentará su propuesta en un sello de cinco (5) pesos moneda nacional por la primera hoja, y otros de (1) peso moneda nacional por cada una de las siguientes en dos formas: una apagar en efectivo, y la otra en Bonos de Obras Sanitarias de la Nación (Leyes 10998 y 11165), por su valor nominal.

El adjudicatario también deberá presentar cuando le fuese requerido, el papel sellado correspondiente según el importe del Contrato, de acuerdo con la Ley de Sellos No. 11290, y su Decreto Reglamentario.

Las propuestas deberán presentarse en la secretaría del Directorio de las Obras Sanitarias de la Nación (Charcas No. 1840); y serán abiertas el día 2 de Mayo próximo a las 15 horas, en presencia de los interesados que concurran al acto.

Buenos Aires, 21 de febrero de 1924 — L. Celasco, secretario.

19|389 v. marzo 2.

OBRAS SANITARIAS DE LA NACION

PROVISION DE CAÑERIA DE HIERRO FUNDIDO, TIPO LIVIANO

Por disposición del Directorio se llama a licitación pública para la provisión de la siguiente cañería de hierro fundido, tipo liviano, para las obras sanitarias de la ciudad de Pergamino (Provincia de Buenos Aires): cañería recta: 4.610.025 toneladas; y cañería especial: 199,489 toneladas, en un todo de acuerdo con el pliego de condiciones, especificaciones y planilla detallada, que los interesados pueden consultar en la Dirección Técnica, Charcas 1840, cualquier día hábil de 13 a 15 horas.

Cada licitante presentará su propuesta en un sello de cinco (5) pesos moneda nacional por la primera hoja, y otros de (1) peso moneda nacional por cada una de las siguientes en dos formas: una a pagar en efectivo, y la otra en Bonos de Obras Sanitarias de la Nación (Leyes 10998 y 11165), por su valor nominal.

El adjudicatario también deberá entregar cuando le fuese requerido, el papel sellado correspondiente según el importe del Contrato, de conformidad con la Ley de Sellos No. 11290 y su Decreto Reglamentario.

Las propuestas deberán presentarse en la secretaría del Directorio de las Obras Sanitarias de la Nación (Charcas No. 1840), y serán abiertas el día 29 de abril próximo a las 15 horas, en presencia de los interesados que concurran al acto.

Buenos Aires, 21 de febrero de 1924 — L. Celasco, secretario.

19|390 v. marzo 2.

OBRAS SANITARIAS DE LA NACION

PROVISION DE TRES GRUPOS ELECTROGENOS Y OCHO GRUPOS DE ELECTRO BOMBAS

Por disposición del Directorio se llama a licitación pública para la provisión de tres grupos electrógenos y ocho grupos de electro bombas verticales para las obras de saneamiento de la ciudad de Pergamino (Provincia de Buenos Aires), en un todo de acuerdo con el pliego de Condiciones y especificaciones, que los interesados pueden consultar en la Dirección Técnica, calle Charcas 1840, cualquier día hábil de 13 a 15 horas.

Cada licitante presentará su propuesta en un sello de cinco (5) pesos moneda nacional por la primera hoja, y otros de (1) peso moneda nacional por cada una de las siguientes en dos formas: una a pagar en efectivo, y la otra en Bonos de Obras Sanitarias de la Nación (Leyes 10998 y 11165), por su valor nominal.

El adjudicatario también deberá entregar cuando le fuese requerido el papel sellado correspondiente según el importe del Contrato, de con-

formidad con la Ley de Sellos No. 11290 y su Decreto Reglamentario.

Las propuestas deberán presentarse en la secretaría del Directorio de las Obras Sanitarias de la Nación (Charcas No. 1840), y serán abiertas el día 28 de mayo próximo a las 15 horas, en presencia de los interesados que concurran al acto.

Buenos Aires, 21 de febrero de 1924 — L. Celasco, secretario.

19|391 v. marzo 2.

OBRAS SANITARIAS DE LA NACION

Por disposición del Directorio se llama a licitación pública para la descarga, carga y apilado de los materiales a recibirse en la Institución, durante el corriente año 1924, de acuerdo con el pliego de condiciones que los interesados pueden consultar en la Direccón Técnica, calle Charcas 1840, todos los días hábiles de 13 a 15 horas.

Las propuestas deberán presentarse en la secretaría del Directorio de las Obras Sanitarias de la Nación y serán abiertas el 2 de abril de 1924, a las 15 horas, en presencia de los interesados que concurran al acto.

Buenos Aires, febrero 29 de 1924.

L. Celasco,
Secretario.

19|412 v. mzo. 10

OBRAS SANITARIAS DE LA NACION

Por diposición del Directorio se llama a una nueva licitación pública para la construcción de ciento veinte obras sanitarias domiciliarias divididas en dos grupos de sesenta obras cada uno, en casas ubicadas en esta ciudad, de acuerdo con el pliego de condiciones, planos y presupuesto, que los interesados pueden consultar en la Dirección Técnica, calle Charcas 1840, todos los días hábiles de 13 a 15 horas.

Cada licitante presentará sus propuestas en los formularios impresos que se les entregará por cada grupo de sesenta obras, pudiendo un mismo proponente presentarlas por uno o los dos grupos, pero cada grupo de sesenta obras constituirá un contrato independiente y de ejecución simultánea con el otro.

Por cada propuesta de cada grupo deberá acompañarse un papel sellado de cinco pesos moneda nacional.

Las propuestas deberán presentarse en la Secretaría del Directorio de las Obras Sanitarias de la Nación, y serán abiertas el día 3 de abril próximo, a las 15 horas, en presencia de los interesados que concurran al acto.

Buenos Aires, marzo 1 de 1924.

L. Celasco
Secretario

19|419 v. mzo. 10

OBRAS SANITARIAS DE LA NACION

OBRAS DE SANEAMIENTO DE LA CIUDAD DE PERGAMINO

Por disposición del Directorio, se llama a licitación pública para la construcción de las obras de saneamiento de la ciudad de Pergamino (Provincia de Buenos Aires), de acuerdo con los planos, presupuestos y pliego de condiciones que los interesados pueden consultar en la Dirección Técnica, calle Charcas 1840, todos los días hábiles, de 13 a 15 horas, y en el Juzgado Federal de Mercedes (Provincia de Buenos Aires).

Las propuestas deberán presentarse en la Secretaría del Directorio (calle Charcas 1840) antes de las 15 horas del día 30 de abril próximo, o en el Juzgado Federal de Mercedes hasta el día 24 del mismo mes.

Cada licitante presentará dos propuestas, ofreciendo en una ejecutar las obras con determinado tanto por ciento de rebaja o de aumento sobre el importe del presupuesto oficial, pagadero en dinero efectivo, y en otra ofreciendo hacerlas con determinado tanto por ciento de rebaja o de aumento sobre el importe de dicho presupuesto, pagadero en Bonos de Obras Sanitarias de la Nación, Leyes 10998 y 11165, de 6 % de interés y 1 % de amortización anuales, por su valor nominal, en los formularios respectivos que se entregarán a los interesados.

Cada proponente deberá acompañar a sus propuestas un sello de cinco pesos moneda nacional por la primera foja y otros de un peso moneda nacional por cada una de las siguientes, y un certificado de depósito en dinero efectivo o en títulos de Crédito Argentino Interno, o en Cédula Hipotecaria Argentina, por su valor nominal, hecho en el Banco de la Nación Argentina, o en la Sucursal del mismo en Mercedes, a la orden del Presidente del Directorio de las Obras Sanitarias de la Nación, por la suma de veintidós mil pesos moneda nacional de curso legal.

La firma adjudicataria de la obra deberá presentar, cuando le fuese requerido, el papel sellado correspondiente según el importe del contrato y de acuerdo con lo que establece la Ley de Sellos número 11290.

Las propuestas serán abiertas el 30 de abril próximo a las 15 horas, en esta Capital, calle Charcas 1840, en presencia de los interesados que concurran al acto.

Buenos Aires, 21 de febrero 1924.

L. Celasco, Secretario.

19|395 v. marzo 3.

Ferrocarriles del Estado

LICITACION DE MATERIALES VARIOS

Se comunica a los interesados que la licitación del expediente O. C. 6058|24, con vencimiento al 6 de marzo próximo, se deja sin efecto el renglón correspondiente a los 5000 postes de mts. 8.20 para telégrafo.— La Administración.

19|408 v. 2 marzo

Llámase a presentación de propuestas para el día 17 de marzo, a las 14.20, para la provisión de plumas para carbónico, tinteros, gomas circulares, sobres en blanco, cartulinas y papeles para artes gráficas, papeles para dibujos, lápices de colores, cajas para archivos, guías o fichas, cinta hilera negra, juegos de taa media pasta, sellos fechadores y varios y chapas grabadas, en la cantidad y con sujeción a las indicaciones contenidas en los formularios que corresponden al expediente O. C. 1103|24.

Las propuestas serán abiertas el día y hora señalados en el Departamento de Suministros de los Ferrocarriles del Estado, Paseo Colón 533, en presencia de los interesados que concurran al acto. — La Administración.

19|409 v. 2 marzo

PROVINCIA DE BUENOS AIRES

MINISTERIO DE GOBIERNO DE LA PROVINCIA DE BUENOS AIRES

AVISO DE LICITACION

Llámase a licitación pública por el término de (15) quince días a contar desde la fecha, para la provisión de mil doscientos sesenta y dos metros de cable, con destino al Telégrafo de la Provincia, de acuerdo en un todo con el pliego de bases y condiciones que estará a disposición de los interesados en este Ministerio y en la Administración del Telégrafo de la Provincia.

Las propuestas deberán presentarse el día 18 de marzo a las quince (15) horas en el despacho del suscripto, y serán abiertas en esa oportunidad con intervención del señor Escribano Mayor de Gobierno y en presencia de los concurrentes al acto.. — Faustino J. León, Oficial Mayor. — La Plata, febrero 28 de 1924.

19|406 v. marzo 13.

MINISTERIO DE GOBIERNO DE LA PROVINCIA DE BUENOS AIRES

AVISO DE LICITACION

Llámase a licitación pública por el término de quince (15) días a contar desde la fecha, para la provisión de los materiales destinados a la confección general de uniformes de invierno del corriente año y del verano 1924-1925 para la Policía, personal de servicio de la Administración, penados de cárceles, etc., y de diversos artículos necesarios a la Intendencia General de Suministros, farmacia de la misma, Patronato de Menores y establecimientos carcelarios de la Provincia; de acuerdo en un todo con el pliego de bases y condiciones que estará a disposición de los interesados en el Ministerio de Gobierno o Intendencia General de Suministros.

Las propuestas deberán presentarse el día 14 de marzo próximo, a las 15 horas, en el despacho del suscripto, siendo abiertas en esa oportunidad con intervención del señor escribano mayor de Gobierno y en presencia de los interesados que concurran al acto. — Faustino J. Legon, Oficial mayor. — La Plata, 29 de febrero de 1924. 19|410 v. 14 marzo

MINISTERIO DE OBRAS PUBLICAS DE LA PROVINCIA DE BUENOS AIRES

DIRECCION GENERAL

División de Arquitectura y Construcción de Edificios

Llámase a licitación pública por el término de quince días para la construcción de una parte del edificio destinado a Cárcel Correccional de Mujeres en La Plata.

El presupuesto y pliego de bases y condiciones estarán a disposición de los interesados en la División de Arquitectura y Construcción de Edificios, calle 7 número 1175 —de esta Ciudad —todos los días hábiles, durante las horas de Oficina.

Las propuestas se abrirán el día once de marzo del corriente año, a las catorce horas, en el despacho del Director de Arquitectura y ante la presencia de los interesados que deseen concurrir al acto. — La Plata, febrero 18 de 1924.

Aníbal E. Giráldez,
Secretario General.
19|378 v. marzo 5.

MINISTERIO DE OBRAS PUBLICAS DE LA PROVINCIA DE BUENOS AIRES

DIRECCION GENERAL

División de Arquitectura y Construcción de Edificios

Llámase nuevamente a licitación pública, por el término de quince días, para las obras de terminación del lavadero y anexos en el hospital de Niños de esta ciudad.

El presupuesto y pliego de bases y condiciones se hallan a disposición de los interesados, en la División de Arquitectura y Construcción de Edificios, calle 7 núm. 1175, todos los días hábiles, durante las horas de oficina.

Las propuestas se abrirán el día 17 de marzo próximo, a las 14 horas, en el despacho del director de Arquitectura y en presencia de los interesados que concurran al acto.

La Plata, febrero 23 de 1924.— Aníbal E. Guiraldez, secretario general. 19|396 v. marzo 8

MINISTERIO DE OBRAS PUBLICAS DE LA PROVINCIA DE BUENOS AIRES

DIRECCION GENERAL

División de Arquitectura y Construcción de Edificios

Llámase a licitación pública por el término de quince días para las obras de construcción e instalación de un lavadero mecánico en el edificio que ocupa el hospital San Juan de Dios de esta ciudad.

El presupuesto y pliego de bases y condiciones se hallan a disposición de los interesados, en la División de Arquitectura y Construcción de Edificios, calle 7 núm. 1175, de esta ciudad, todos los días hábiles, durante las horas de oficina.

Las propuestas se abrirán el día veinte de marzo próximo, a las catorce horas, en el despacho del Director de Arquitectura y en presencia de los interesados que concurran al acto.

La Plata, febrero 26 de 1924.
(Firmado): Aníbal E. Giráldez
Secretario General
19|404 v. mzo. 12

EDICTOS JUDICIALES

Por disposición del señor juez de primera instancia en lo civil de la Capital de la República, doctor don J. Isaac Arriola, se cita y emplaza por el término de treinta días, a contar desde la primera publicación del presente, a todos los que se consideren con derecho a los bienes dejados por fallecimiento de don BENITO PARDO GONZALEZ, ya sean como herederos o acreedores, para que dentro de dicho término, comparezcan por ante su juzgado y secretaría del que subscribe, a deducir sus acciones en forma, bajo apercibimiento de lo que hubiere lugar por derecho. — Buenos Aires, febrero 9 de 1924.—Dr. Juan Carlos Fox, secretario.
19|353 v. 14 marzo

El señor juez de 1a. instancia en lo civil de la Capital de la República, doctor don Martín Abelenda, ha dispuesto se cite, llame y emplace por el término de treinta días, contados desde la primera publicación del presente, a todos los que se consideren con derecho a los bienes dejados por don ALEJANDRO PITTALUGA, ya sean como herederos o acreedores, para que dentro de dicho término comparezcan a deducir sus acciones en forma, por ante su juzgado y secretaría del que suscribe, bajo apercibimiento de lo que hubiere lugar por derecho. — Buenos Aires, febrero 12 de 1924. Carlos Guani, secretario.
19|358 v. marzo 15.

El señor juez de 1a. instancia en lo civil de la Capital de la República, doctor don Martín Abelenda, ha dispuesto se cite, llame y emplace por el término de treinta días, contados desde la primera publicación del presente, a todos los que se consideren con derecho a los bienes dejados por doña DORA NIEVES POURTALE DE NORRIE, ya sean como herederos o acreedores, para que dentro de dicho término comparezcan a deducir sus acciones en forma, por ante su juzgado y secretaría del que suscribe, bajo apercibimiento de lo que hubiere lugar por derecho. — Buenos Aires, febrero 12 de 1924. — Eduardo Rojas, secretario.
19|360 v. marzo 15.

El señor juez de 1a. instancia en lo civil de la Capital de la República doctor don Fernando M. Colombres ha dispuesto se cite, llame y emplace por el término de treinta días contados desde la primera publicación del presente, a todos los que se consideren con derecho a los bienes dejados por doña MICAELA CABIDOS DE POUCHAN, ya sean como herederos o acreedores, para que dentro de dicho término comparezcan a deducir sus acciones en forma por ante su juzgado y secretaría del que suscribe, bajo apercibimiento de lo que hubiere lugar por derecho. — Buenos Aires, noviembre 27 de 1923. — Doctor José Agustín Basualdo, secretario.
19|365 v. marzo 17.

El señor juez de primera instancia en lo civil de la Capital de la República, doctor don Mariano de Vedia y Mitre, ha dispuesto se cite, llame y emplace por el término de treinta días, contados desde la primera publicación del presente, a todos los que se consideren con derecho a los bienes dejados por don ANDRES MARRE, ya sean como herederos o acreedores, para que dentro de dicho término comparezcan a deducir sus acciones en forma, por ante su juzgado y secretaría del que suscribe, bajo apercibimiento de lo que hubiere lugar por derecho. — Buenos Aires, febrero 6 de 1924. — Doctor Miguel Echegaray, secretario.
19|373 v. 20 marzo

El señor juez de primera instancia en lo civil de la Capital de la República, doctor don Martín Abelenda ha dispuesto se cite, llame y emplace por el término de treinta días, contados desde la primera publicación del presente, a todos los que se consideren con derecho a los bienes dejados por don VICENTE MASSAFERRO y doña TERESA CALCAGNO DE MASSAFERRO, ya sean como herederos o acreedores, para que dentro de dicho término comparezcan a deducir sus acciones en forma, por ante su juzgado y secretaría del que suscribe, bajo apercibimiento de lo que hubiere lugar por derecho. — Buenos Aires, febrero 19 de 1924. — Dr. Nicolás González Iramain, secretario.
19|376 v. 20 marzo

Por disposición del señor juez en lo civil Dr. Mariano de Vedia y Mitre, se hace saber por el término de quince días, que ha sido decretado el concurso civil de don SALUSTIANO GOMEZ, habiendo sido designado síndico el Dr. Rafael Bolaustegui, domiciliado en la calle 25 de Mayo 518, y ante quien deberán presentar, dentro de igual término, los títulos justificativos de sus créditos. — Buenos Aires, febrero quince de 1924. — Doctor Francisco D. Quesada, secretario.
19|370 v. 5 marzo

Por disposición del señor juez de primera instancia en lo civil de la Capital de la República, doctor don José Miguel Padilla, se cita y emplaza por el término de treinta días, a contar desde la primera publicación del presente, a todos los que se consideren con derecho a los bienes dejados por fallecimiento de doña ARGIA MAGNI DE PETRUCCI, ya sean como herederos o acreedores, para que dentro de dicho término, comparezcan por ante su juzgado y secretaría del que suscribe a deducir sus acciones en forma, bajo apercibimiento de lo que hubiere lugar por derecho. — Buenos Aires, diciembre 19 de 1923. — Alberto Steffens Soler, secretario.
19|371 v. 20 marzo

Por disposición del señor juez de primera instancia en lo civil de la Capital de la República, doctor don J. Isaac Arriola, se cita y emplaza por el término de treinta días, a contar desde la primera publicación del presente, a todos los que se consideren con derecho a los bienes dejados por fallecimiento de doña MARIA ELENA GOMEZ POMBO, ya sean como herederos o acreedores, para que dentro de dicho término, comparezcan por ante su juzgado y secretaría del que suscribe a deducir sus acciones en forma, bajo apercibimiento de lo que hubiere lugar por derecho. — Buenos Aires, febrero 18 de 1924. — Dr. B. del Castillo Quesada, secretario.
19|372 v. 20 marzo

El señor juez de 1a. instancia en lo civil de la Capital de la República, doctor don Martín Abelenda, ha dispuesto se cite, llame y emplace por el término de treinta días, contados desde la primera publicación del presente, a todos los que se consideren con derecho a los bienes dejados por don LUIS BARABINO, ya sean como herederos o acreedores, para que dentro de dicho término comparezcan a deducir sus acciones en forma, por ante su juzgado y secretaría del que suscribe, bajo apercibimiento de lo que hubiere lugar por derecho. — Buenos Aires, febrero 15 de 1924. Doctor Eduardo Rojas, secretario.
19|383 v. marzo 21.

Por disposición del señor juez de 1a. instancia en lo civil de la Capital de la República, doctor don J. Isaac Arriola, se cita y emplaza por el término de treinta días, a contar desde la primera publicación del presente, a todos los que se consideren con derecho a los bienes dejados por fallecimiento de don PEDRO NICOLAS BRACCO o NICOLAS PEDRO, ya sean como herederos o acreedores, para que dentro de dicho término, comparezcan por ante su juzgado y secretaría del que suscribe, a deducir sus acciones en forma, bajo apercibimiento de lo que hubiere lugar por derecho. — Buenos Aires, noviembre 30 de 1924. — Doctor Enrique A. Sagüier, secretario.
19|381 v. marzo 21.

Por disposición del señor juez de comercio doctor Dimas González Gowland, secretaría del autorizante, se hace saber por quince días que habiéndose presentado la razón social "BORRAS, PERSONENI Y Cía." solicitando convocatoria de acreedores, el juzgado ha designado la audiencia del día 24 de marzo próximo a las 14 y 30 horas, para que tenga lugar la junta de verificación de créditos. Sobre raspado-24-vale. Buenos Aires, febrero 19 de 1924. — Doctor Ramón I. Méndez, secretario.
19|384 v. marzo 6.

Por disposición del señor juez de primera instancia en lo civil de la Capital de la República, Dr. don J. Isaac Arriola, se cita y emplaza por el término de treinta días, a contar desde la primera publicación del presente, a todos los que se consideren con derecho a los bienes dejados por fallecimiento de don IGNACIO ALEJANDRO GOMEZ, ya sea como herederos o acreedores, para que dentro de dicho término, comparezcan por ante su juzgado y secretaría del que suscribe, a deducir sus acciones en forma, bajo apercibimiento de lo que hubiere lugar por derecho. — Buenos Aires, febrero 20 de 1924. — Dr. Juan Carlos Fox, secretario.
19|387 v. 22 marzo

Por disposición del señor juez de primera instancia en lo civil de la Capital de la República, Dr. don J. Isaac Arriola, se cita y emplaza por el término de treinta días, a contar desde la primera publicación del presente, a todos los que se consideren con derecho a los bienes dejados por fallecimiento de doña AMANCIA DAMONTE DE ROERE, ya sean como herederos o acreedores, para que dentro de dicho término, comparezcan por ante su juzgado y secretaría del que suscribe, a deducir sus acciones en forma, bajo apercibimiento de lo que hubiere lugar por derecho. — Buenos Aires, febrero 20 de 1924. — Dr. Juan Carlos Fox, secretario.
19|388 v. 22 marzo

El señor juez de 1a. instancia en lo civil de la Capital de la República, doctor don Martín Abelenda, ha dispuesto se cite, llame y emplace por el término de treinta días, contados desde la primera publicación del presente, a todos los que se consideren con derecho a los bienes dejados por doña CARMEN MONTERO de RESUA, ya sean como herederos o acreedores, para que dentro de dicho término comparezcan a deducir sus acciones en forma, por ante su juzgado y secretaría del que suscribe, bajo apercibimiento de lo que hubiere lugar por derecho. — Buenos Aires, febrero 18 de 1924. — Doctor Eduardo Rojas, secretario.
19|393 v. marzo 22.

Por disposición del señor juez de 1a. instancia en lo Civil de la Capital Federal, doctor Gastón F. Tobal, se cita, llama y emplaza por el término de treinta días, a contar desde la primera publicación del presente, a todos los que se consideren con derecho a los bienes dejados por fallecimiento de don JAIME ISRAEL CHALIT, ya sean como herederos o acreedores, para que dentro de dicho término comparezcan por ante su juzgado y secretaría del que suscribe, a deducir sus acciones en forma, bajo apercibimiento de lo que hubiere lugar por derecho. — Buenos Aires, 26 de diciembre de 1923. Juan Carlos Lagos (hijo), secretario.
19|333 v. marzo 6.

El señor juez de 1a. instancia en lo civil de la Capital de la República doctor don Martín Abelenda, ha dispuesto se cite, llame y emplace por el término de treinta días contados desde la primera publicación del presente, a todos los que se consideren con derecho a los bienes dejados por doña JULIA ADROGUE DE TELLO, ya sean como herederos o acreedores, para que dentro de dicho término comparezcan a deducir sus acciones en forma, por ante su juzgado y secretaría del que suscribe, bajo apercibimiento de lo que hubiere lugar por derecho. — Buenos Aires, febrero 6 de 1924. Doctor Nicolás González Iramain, secretario.
19|336 v. marzo 7.

El señor juez de primera instancia en lo civil de la Capital de la República, doctor don Martín Abelenda, ha dispuesto se cite, llame y emplace por el término de treinta días, contados desde la primera publicación del presente, a todos los que se consideren con derecho a los bienes dejados por doña DOLORES AMAMBAYA o AMBIENDA DE ANDRADE, ya sean como herederos o acreedores, para que dentro de dicho término comparezcan a deducir sus acciones en forma, por ante su juzgado y secretaría del que suscribe, bajo apercibimiento de lo que hubiere lugar por derecho. — Buenos Aires, febrero 8 de 1924. — José C. Miguens, secretario.
19|343 v. 8 marzo

El señor juez de primera instancia en lo civil de la Capital, doctor Marcos A. Figueroa, ha dispuesto se cite, llame y emplace por el término de treinta días contados desde la primera publicación del presente, a todos los que se consideren con derecho a los bienes dejados por doña CATALINA PICASSO DE SCAGNETTO, ya sean como herederos o acreedores, para que dentro de dicho término comparezcan a deducir sus acciones en forma por ante su juzgado y secretaría del suscripto, bajo apercibimiento de lo que hubiere lugar por derecho. — Buenos Aires, febrero cinco de 1924.—Dr. José F. Uriburu, secretario.
19|352 v. 14 marzo

Por disposición del señor juez de primera instancia en lo civil de la Capital de la República, doctor don J. Isaac Arriola, se cita y emplaza por el término de treinta días, a contar desde la primera publicación del presente, a todos los que se consideren con derecho a los bienes dejados por fallecimiento de don SERAFIN ORONDONA, ya sean como herederos o acreedores, para que dentro de dicho término comparezcan por ante su juzgado y secretaría del que subscribe, a deducir sus acciones en forma, bajo apercibimiento de lo que hubiere lugar por derecho. — Buenos Aires, octubre 10 de 1923. — Dr. Ricardo Bollini, secretario.
19|399 v. 26 marzo

Por disposición del señor juez de primera instancia en lo civil de la Capital de la República, doctor don J. Isaac Arriola, se cita y emplaza por el término de treinta días, a contar desde la primera publicación del presente, a todos los que se consideren con derecho a los bienes dejados por fallecimiento de don MARIANO PABLO y don CARLOS EMILIO LATORRE y GONZALEZ, ya sean como herederos o acreedores, para que dentro de dicho término comparezcan por ante su juzgado y secretaría del que subscribe, a deducir sus acciones en forma, bajo apercibimiento de lo que hubiere lugar por derecho.— Buenos Aires, febrero 26 de 1924.—Floro Conde, secretario.
19|405 v. 28 marzo

Por disposición del señor juez de primera instancia en lo civil de la Capital de la República, Dr. don J. Isaac Arriola, se cita y emplaza por el término de treinta días, a contar desde la primera publicación del presente, a todos los que se consideren con derecho a los bienes dejados por fallecimiento de doña MARIA o MARIA LUCREZIA PAGANINI DE BARBIERI, ya sean como herederos o acreedores, para que dentro de dicho término, comparezcan por ante su juzgado y secretaría del que suscribe, a deducir sus acciones en forma, bajo apercibimiento de lo que hubiere lugar por derecho. — Buenos Aires, febrero 29 de 1924. — Dr. Juan Carlos Fox, secretario.
19|425 v. 30 marzo

Por disposición del señor juez de primera instancia en lo civil de la Capital de la República, Dr. don J. Isaac Arriola, se cita y emplaza por el término de treinta días, a contar desde la primera publicación del presente, a todos los que se consideren con derecho a los bienes dejados por fallecimiento de don ALBERTO TENA, ya sean como herederos o acreedores, para que dentro de dicho término, comparezcan por ante su juzgado y secretaría del que suscribe, a deducir sus acciones en forma, bajo apercibimiento de lo que hubiere lugar por derecho. — Buenos Aires, febrero 29 de 1924. — Dr. Juan Carlos Fox, secretario.
19|411 v. 30 marzo

Por disposición del señor juez de primera instancia en lo civil de la Capital Federal, doctor Gastón F. Tobal, se cita, llama y emplaza por el término de treinta días, a contar desde la primera publicación del presente, a todos los que se consideren con derecho a los bienes dejados por fallecimiento de doña TELESFORA PACHETTI, ya sean como herederos o acreedores, para que, dentro de dicho término comparezcan por ante su juzgado y secretaría del que subscribe a deducir sus acciones en forma, bajo apercibimiento de lo que hubiere lugar por derecho. — Buenos Aires, 14 de diciembre de 1923.—Ernesto G. Rom, secretario.
19|417 v. 31 marzo

Por disposición del señor juez de primera instancia en lo civil de la Capital de la República, doctor J. Isaac Arriola, se hace saber a los señores acreedores del concurso de don EDUARDO IGLESIAS, que tramita por ante la secretaría del que suscribe, que ha sido presentado el estado de graduación y distribución de los créditos, el que se encontrará a disposición de los interesados por el término de quince días, con prevención de que si no fuese observado, se aprobará. — Buenos Aires, febrero veintiocho de 1924. — B. del Castillo Quesada, secretario.
19|421 v. 6 marzo

PROFESIONALES

Dr. Andrés Ferreyra (hijo)
ABOGADO
Atiende personalmente asuntos profesionales en la Capital Federal y Provincia de Buenos Aires
Estudio: LAVALLE 1312
U. Telefónica 3030 y 4940 (Libertad)

Dr. Luis C. García
ABOGADO
Avenida de Mayo 769
U. Teléf. 7370 (Avenida)

Dr. Hipólito Leys
Estudio: TUCUMAN 1381 U. T. 3603 Lib.

MEDICOS

ANALISIS LABORATORIO Y FARMACIA Abierto día y noche
Suipacha 471
Doctores NELSON

C. N. Duilio Santanera
MARTILLERO PUBLICO
La Plata 59-793. — U. T. 2265.

VIAS URINARIAS, PIEL Y AVARIOSIS
Dres. Dorrucci y Artola
CONSULTAS DE 14 a 18
Suipacha 388, 1er. piso

Dr. Enrique T. Susini
Especialista de N. A. P. Ex asistente de las clínicas Nadeau Wolman de Viena. De regreso de Europa ha abierto su consultorio. Nariz, garganta y oídos. Enfermedades de la voz y la palabra, cáncer. Charcas Núm. 1738

SECRETAS - URINARIAS - PIEL
Dr. Carracoll - Especialistas
Cura rápida de Uretritis — Gota Militar — Estrechez — Ulceras — Debilidad — Cura de la AVARIOSIS con aplicación sin dolor alguno.
606-914 CORRIENTES 1777
9 a 11 y de 14 a 20

FOOTBALL – PEDESTRISMO
AUTOMOVILISMO-CICLISMO

DEPORTES

BOX – ESGRIMA
PELOTA – REMO

La fiesta de anoche en el Club Universitario

Ante una concurrencia muy numerosa se realizó anoche en el local del Club Universitario de Buenos Aires un torneo de boxeo y esgrima, en homenaje a la memoria del conde Carlos J. D'Hardmuth.

La fiesta se inició con varias exhibiciones de esgrima, en las que tomaron parte los aficionados Vicente Lapido, Luis Luchetti, Pedro Mendy, Marcel Candegabe, Jorge Delcasse Levis, Aníbal y Jorge Romunsen, los que efectuaron asaltos de espada de combate, sable y florete.

Después se realizó una exhibición de box entre los hermanos Stem, del Club de Gimnasia y Esgrima, la que resultó muy bonita.

Héctor Cañarte y Leonardo Otazzo efectuaron a continuación otra exhibición de boxeo, la que resultó muy interesante.

Por último, el campeón de Europa, de todos los pesos, Herminio Spalla, realizó varios rounds de boxeo con el profesional Augusto Viotti y el aficionado Ramón Fernández, siendo muy aplaudido.

Los últimos pases y ratificaciones

En el libro de firmas de la Asociación Argentina de Football se han registrado los siguientes pases y ratificaciones:

Fasoli Alfredo, libre, a Sp. Olivos; García Aristóbulo, de Alvear a El Alba; Grendio Alfredo, libre, a Villa Crespo; García Enrique, libre, a C. G. B. A.; González Juan, de Alvear a Urquiza; Grimaldi Félix, libre, a Unión; Giacchs Daniel, libre, a La Paternal; González Antonio, libre, a Germinal; Guesino Miguel, libre, a Porteños Unidos; Gasi Héctor, libre, a Urquiza; Gordetille Juan, libre, a Villa Crespo; Gavilano Eugenio, libre, a Morón; Giménez Antonio, libre, a Progresista; Iraboux Simón, libre, a Del Plata; Iraztin Bernardino, libre, a Bulnes; Josudet Luis, de Unión a L. N. Alem; José Juan, libre, a La Balear; Lahore Raúl, libre, a Nacional; Leoni Roberto, de Arg. Juniors a Gutemberg; López Ernesto, libre, a Sp. Ramos Mejía; León Angel, de Temperley a Sp. Monserrat; Duchessi Máximo, libre, a Gutemberg; Lojo Ed., de Sp. Barracas a Buenos Aires; Lago Alberto, libre, a Buenos Aires; Maestre Nicolás, de Deportivo Comercio a Sp. Balcarce; Mercadeal Abel, libre, a Dep. Saavedra; Murias Manuel, libre, a Huracán; Martínez Juan, libre, a Nacional; Mayorino Salvador, libre, a Exito Argentino; Martinetti Juan, libre, a San Martín; Muro Francisco, libre, a Bulnes; Mac Leonan Juan, de Arg. de Bánfield a Progresista; Mapelli Oscar, de Central Argentino a Sp. Balcarce; Mamone Miguel, de Platense a Exito Argentino; Manses Protegido, libre, a Gutemberg; Maciel Eduardo, libre, a Retiro; Monasi Vicente, de Sp. Balcarce a Arg. Juniors; Moiralo Juan, de Exito Argentino a Bristol; Monti José, libre, a La Paternal; Montes Enrique, libre, a Palermo; Maglio Alejandro, de Sp. Monserrat a Bulnes; Natale Mario, libre, a Central Argentino; Curracarriet Leopoldo, de Martín Arin a Varela Juniors; Curracarriet Ricardo, de Martín Arin a Varela Juniors; Oliva Lozano Celestino, de Arg. de Bánfield a Alvear; Obregoso José, libre, a Bulnes; Piaggio Aquiles, libre, a Bella Vista; Pando Rodolfo, libre, a Porteño; Pereyra José, de San Fernando a Bulnes; Peliche Salvador, libre, a Buenos Aires; Passi Alberto, libre, a Chacarita Juniors; Picirilo Juan, libre, a Urquiza; Presta Eugenio, de Boca Alumni a Progresista; Perfectto Domingo, libre, a San Martín; Peralta Rafael, libre, a Bulnes; Papa Miguel, de Exito Argentino a Huracán; Pérez Casimiro, de Progresista a P. Balear; Pascuceli Roque, libre, a Germinal; Rubio Horacio, de All Boys a Adrigué; Riganti Aristóbulo, libre, a Boca Juniors; Ricci Luis, de Alvear a Platense; Rossi Domingo, libre, a Urquiza; Ricagno Roberto, libre, a Victoria; Rodríguez José, libre, a Palermo; Rodríguez Carlos, libre, a Palermo; Rocamora Narciso, libre, a Bulnes; Sartamaría Raúl, de Dep. Saavedra a Arg. Juniors; Santocchio Oreste, de Nueva Chicago a Urquiza; Smurro Javier, libre, a Wilde; Salvarezza Julio, libre, a Unión; Schenone Raúl, libre, a Del Plata; Schenone Radamés, libre, a Del Plata; Serantes Manuel, de Porteños Unidos a Monserrat; Solier Antonio, libre, a Sp. Monserrat; Spinosa Antonio, libre, a Urquiza; Spadoni Aníbal, libre, a Sp. Dock Sud; Santizo Luis, de Central Argentino a Villa Ballester; Soriva Juan, de Chacabuco a Nacional; Suárez José, libre, a Platense; Solla Rodolfo, de Sp. Monserrat a Del Plata; Scarpato Juan, de Alvear a P. Balear; Taybo Florentino, de Germinal a El Alba; Tasin Alfredo, libre, a Argentinos Juniors; Trujillo Germán, de Moreno a Exito Argentino; Toscani Ernesto, de La Paternal a El Alba; Teramo Gilardo, de Sp. Ramos Mejía a La P. Balear; Touvhier Carlos, libre, a Palermo; Tancredi Juan, libre, a Caseros; Vizcaíno Rafael, de San Martín a Central Argentino; Viola Roberto, libre, a Exito Argentino; Victiri Rafael, de Morón a Buenos Aires; Vidal Arturo, de Huracán a Fuerza y Nobleza; Verno Miguel, de Chacabuco a Progresista; Vaccari Marciano, libre, a Platense; Vázquez Carlos, libre, a Sportsman; Val Alfredo, libre, a Palermo; Vaccarezza Rómulo, libre, a Boca Juniors; Whitingham Juan, libre, a Porteño; Yceta Antonio, libre, a Bulnes; Zappeni Emilio, libre, a Adrogué.

Varias

CLUB ATLETICO JUVENTUD UNIDA

Nueva comisión

La nueva comisión directiva del Club Atlético Juventud Unida, para el período 1924-1925, ha quedado así formada:

Presidente, M. Guarch, vice presidente, C. Busso; secretario, A. Torres; tesorero, M. González; pro tesorero, J. Villalba; vocales: S. Longobardi y S. Laspina; revisores de cuentas, J. Guarch, R. Barral.

La carrera ciclista de las 24 horas tuvo un final inesperado

Fué suspendida a las 4.17 horas del día de hoy a causa de una incidencia

1. El equipo Eugenio Gret y Antonio Malvassi; 2. En el momento de darse la señal de partida para la carrera de las 24 horas; 3. Cosme Saavedra y José Guzzo; 4. César Landini y Pedro Negro; 5. Las carpas de los corredores dentro de la pista; 6. Antonio de Loma y Antonio del Gozzo; 7. Los corredores uruguayos Gerardo Nuñez y Gervasio Nuñez; 8. En plena carrera; 9. Los ciclistas uruguayos Sixto Lavín y Alfonso Rossini.

La gran carrera ciclista internacional de las 24 horas, que se iniciara ayer a las 18 en la pista que la Sociedad Velódromo Argentino posee en las calles Las Heras y Lafinur, con gran éxito, tuvo un final inesperado en la madrugada del día de hoy.

Siendo las 4.17 horas del día de hoy, el corredor Guzzo, a raíz de haber conseguido el competidor Polet una vuelta de ventaja, se bajó de su máquina para protestar, en forma airada y decir que dicha ventaja había sido mal adquirida y que debía ser anulada. Al pararse Guzzo en plena carrera, impidió que los demás competidores pudieran seguir el desarrollo de la misma, pues algunos cayeron, lo que interrumpió el paso de los otros competidores. Las protestas y los insultos siguieron luego entre los ciclistas, llegando algusos a tomarse a golpes de puños.

Visto lo sucedido y que en la pista no quedaba ya un solo corredor, la comisión de carrera resolvió suspender la misma, reuniéndose más tarde para resolver lo que se debe hacer.

El desarrollo de la carrera.—

Para tomar parte en la carrera de las 24 horas se habían inscripto 10 equipos, sufriendo tan sólo modificación el número 3, pues el corredor Anterio, por tener esfermo un miembro de su familia, no pudo presentarse, siendo reemplazado a último momento por Juan Salatino, competidor de segunda categoría.

Los equipos estaban así constituídos:

No. 1, Sixto Lavin y Alfonso Rossini, uruguayos; No. 2, Gervasio Núñez y Gerardo Núñez, uruguayos; No. 3, Juas Salatino y Adolfo Pompei; So. 4, Julio Polet y Pedro Ferrario; No. 5, Cosme Saavedra y José Guzzo; No. 6, Eugenio R. Gret y Antonio Malvassi; No. 7, Antonio De Loma y Antonio Del Gesso; No. 8, Alberto Maubert y Luis De Meyer; No. 9, Juan Cassero y Alejandro Zapico; No. 10, César Landini y Pedro Negro.

Una vez terminado los preparativos de prácticas y siendo las 17.50 horas, los equipos efectuaron us desfile, recorriendo dos vueltas de pista. Minutos después el campeón de natación Enrique Tiraboschi, designado juez de largada, hizo alinear a los competidores que iniciarían la prueba, presentándose los siguientes de los equipos: No. 1, Lavín; 2, Gerardo Núñez; 3, Salatino; 4 Ferraris; 5, Guzzo; 6 Gret; 7 Del Gesso; 8, De Meyer; 9, Zapico; 10, Landini.

Tiraboschi a las 18 horas dispuso el tiro de venal de partida, iniciándose la prueba con tren lento y encabezado el pelotón por Guzzo, para ceder cuatro vueltas después, el puesto a Landini.

A las 56 vueltas Salatino entra a la pista para reemplazar a Pompey y Ferraris es reemplazado dos vueltas después por Poby.

Cuando se habías recorrido 102 vueltas de pista y a raíz de una caída de Meyer, Guzzo intentó una escapada, pero los demás corredores responden, alcanzándola en seguida.

Nuevamente Guzzo, en momentos en que Gret entró para relevar a Malvasi, intentó una nueva escapada que no tuvo éxito, pues Gret lo alcanzó inmediatamente.

En la primera hora de carrera se habían cubierto 148 vueltas de pista.

Cuando se llevaban realizadas 150 vueltas, Pompei se retiró de la pista a causa de fuertes dolores abdominales, perdiendo Salatino en el relevo cerca de cien metros, que recuperó en seguida aprovechando el tren lento de la carrera.

A las 20 horas se efectuó el primer embalaje, que fué ganado por Gret, segundo De Meyer, tercero Casero y cuarto Guzzo.

Veinte vueltas después se realizó el segundo embalaje que fué ganado por Polet, 2o. Malvani, 3o. Guzzo y 4o. Malaver.

A causa de haber sufrido nuevamente dolores, Pompey abandonó la carrera a la tercera hora, quedando reducido a nueve equipos, los que seguían la prueba.

En la tercera hora se habían cubierto 487 vueltas a la pista.

Siendo las 10 horas y después de haberse cubierto 648 vueltas, se inició el tercer embalaje, el que fué ganado por Gret, 2o. De Meyer, 3o. Landini y 4o. Polet.

El quinto embalaje realizado veinte vueltas después, fué ganado por Guzzo, 2o. Lavín, 3o. Polet y 4o. Núñez.

A la quinta hora se habían cubierto 822 vueltas. En esta hora el corredor Saavedra realizó varias escapadas, las que no tuvieron éxito.

Saavedra entre intervalos de pocos minutos, fuerza el tren de la carrera, realizando escapadas seguidas, las que animan a la concurrencia, que aplaude con entusiasmo.

A las 11.20 horas el corredor Zapico que llevaba dos vueltas perdidas, forzando el tren consigue recuperar una vuelta, por lo que es largamente aplaudido por el público.

A las 6 horas de carrera se llevaban cubiertas 978 vueltas.

Siendo las 24 horas se realizó el quinto embalaje, el que fué ganado por Lavín, 2o. Polet, 3o. De Meyer y 4o. Negro.

En el embalaje que se realizó veinte vueltas más tarde, se disputaba una copa de plata donada por la revista la "Ilustración Deportiva, la que fué ganada por el corredor Eugenio Gret, ocupando el segundo puesto Guzzo, tercero Di Loma y cuarto Polet.

La posición total, por equipos, hasta las 24 horas del día de ayer, o sea 6 horas de carrera, es la que damos a continuación.

1o. equipo E. Gret-A. Malvassi, con 18 puntos; 2o. J. Polet-P. Ferrari, con 12; 3o. C. Saavedra-J. Guzzo, con 11; 4o. A. Maubert-L. De Meyer, con 9; 5o. S. Lavín-A. Rossini, con 8.

Cuando se llevaban siete horas de carrera, se habían cubierto 1148 vueltas.

La carrera, en la octava hora, se desarrolló en forma lenta, y al terminar la misma se habían recorrido 1310 vueltas.

En la novena hora de carrera varios de los competidores intentaron algunas escapadas, que cubieron 1454 vueltas.

A las 3.55 del día de hoy, Polet intenta una escapada, logrando distanciarse del pelotón unos 150 metros, para alcanzar a De Meyer que venía rezagado, por haber abandonado su compañero Mauber. El corredor Polet, a contar de dicho momento, forzó con De Meyer el tren, alcanzando así al pelotón, sacando por lo tanto una vuelta de ventaja a los demás competidores.

Esta fué la causa por la cual minutos más tarde se originó el incidente que relatamos más arriba.

Al cumplirse la décima hora de carrera se habían cubierto 1605 vueltas de pista.

A las 4.17 horas, que fué el momento en que se suspendió la prueba, se habían cubierto 1649 vueltas a la pista.

Ciclismo

UNITED YOUNG MEN CLUB

Próximas carreras

Organizadas por la comisión directiva del United Young Men Club, se disputarán el día 9 del corriente mes, dos carreras ciclistas, una para todo corredor de tercera categoría en el recorrido Núñez - Tigre Hotel y la otra para menores de 17 años en el trayecto: Núñez - San Isidro-Núñez.

En estas pruebas se disputarán los premios siguientes:

A los primeros de ambas categorías, hermosas copas.

A los segundos, copa chica U. Y. M. C. y medalla de plata, respectivamente.

A los terceros, medalla de plata de 2a. y diploma.

A los cuartos y quintos, condicionales.

Las inscripciones se reciben en Sarmiento 1278, Paraná 364, todo el día y Cerrito 378, de 18 a 20 horas, hasta el 7 de marzo.

Asamblea del Club Sportivo Libertad

El jueves próximo a las 21 horas, se realizará en el local Mar Chiquita 5516, la asamblea general extraordinaria de los socios del Club Sportivo Libertad, con objeto de tratar varios asuntos de suma importancia para la buena marcha de la institución.

El entrenamiento de Spalla

El campeón Europeo Herminio Spalla prosiguió en la tarde de ayer, en el local del Fronton Boxing Club, ante una concurrencia muy numerosa su entrenamiento, para el match que sostendrá el día 7 del corriente mes en el estadio del Club River Plate, con el campeón sudamericano Luis A. Firpo.

Spalla realizó varios rounds de boxeo con un sparring partners, Viotte, Porzio, Salvatore y ejercicios de punching-ball y shadow, boxing, en los que demostró encontrarse muy bien y listo para sibir al ring.

El campeón de Europa suspenderá hoy y mañana su entrenamiento, para seguirlo el martes día que dará por terminado el mismo

Nuevas autoridades del Unión Boxing Club

En la última asamblea realizada por los socios del Unión Boxing Club, se eligió la nueva comisión directiva, para el período 1924-1925, la que ha quedado así constituída:

Presidente, Antonio Serrino; vicepresidente, Tomás Sosa; secretario, Carlos de la Barga; tesorero, Juan J. Lagomársino, pro tesorero, Carlos Quintana; vocales: Alejandro Seillan, Avelino Pérez, Alberto Arcuri, Antonio Scaleta y Domingo Cartagena; revisador de cuentas: Rodolfo Fernández; inspector general, Iván Carello. Días de lecciones, lunes, miércoles y viernes.

Lawn tennis

CLUB ATLETICO SAN ISIDRO

Campeonato de Otoño

Es muy grande el interés despertado por el campeonato de Otoño y torneo abierto con ventaja que se iniciarán el 15 del corriente mes, en las canchas que el Club Atlético San Isidro posee en la localidad del mismo nombre.

El campeonato del caballeros es el primero de los cinco grandes campeonatos anuales organizados bajo el patrocinio de la Asociación Argentina de Lawn Tennis, y ya se han inscripto numerosos jugadores de probados prestigios entre los que figuran la mayoría de los seleccionados por la Asociación para defender los colores argentinos en las próximas Olimpiadas. El precio de la entrada para el campeonato se ha fijado en 10 pesos y para los concursos con ventaja en 3 pesos por jugador y por prueba.

Los concursos con handicap comprenderán las siguientes categorías:

Individual de caballeros; individual de damas; dobles de caballeros; dobles de damas y dobles de parejas.

Las inscripciones se reciben hasta el miércoles próximo en las casas Knight y Dorning, Jorge Brown, Mac cretaría del club, de 18 a 20 horas, todos los días.

Firpo prosigue con todo entusiasmo su entrenamiento

Ante una concurrencia muy numerosa continuó ayer por la tarde su entrenamiento, en el local del Luna Park, para su próximo match con Spalla, el campeón sudamericano Luis A. Firpo.

Firpo realizó tres rounds de shadow, tres de salto a la cuerda.

Luego efectuó varios rounds de boxeo, con un sparring partners, Joe Beyton, Miguel Ferrara, Pablo Muñoz y Calvin Respress, los que resultaron muy movidos.

Por último Firpo realizó ejercicios con el medicine ball y flexiones.

El campeón sudamericano continuará en el día de hoy un entrenamiento a las 18 horas en el mismo local.

El piloto Hillcoat inició el Circuito Aéreo de la Provincia de Buenos Aires

En el dia de ayer recorrió 900 kilómetros

En el día de ayer se inició la gran prueba aérea por la disputa del Circuito de la Provincia de Buenos Aires, organizado por el Club Argentino y la Organización Deportiva de la Provincia, con el apoyo del gobernador D. José Luis Cantilo.

El piloto que inició la prueba fué el aviador argentino Guillermo Hillcoat, el que en el día de ayer cubrió una distancia de 900 kilómetros.

El circuito señalado para esta importante prueba comprende las localidades siguientes:

San Isidro, Castelar, La Plata, Chascomús, Las Flores, Dolores, Mar del Plata, Balcarce, Necochea, Tres Arroyos, Bahía Blanca, Coronel Suárez, Pehuajó, General Villegas, Lincoln, Junín, Pergamino, San Nicolás, Baradero y Zárate, con lo que se completa en realidad una vuelta a la Provincia, con un total de 2070 kilómetros y 20 aterrizajes obligatorios.

Hillcoat inició su vuelo en el aeródromo de San Isidro, a las 6 en punto, es decir, en el primer minuto hábil para el vuelo, pues la reglamentación sólo lo permite entre esa hora y las 17, para evitar los vuelos nocturnos a través de la campaña.

Partió en un Curtis Oriole 150 HP., llevando como pasajero a su hermano Enrique.

Controlaron la partida, los señores Gonzalo García y Enrique Lavalle, quienes conjuntamente con el doctor Arturo Condomí Alcorta, presidente de la Organización Deportiva de la Provincia de Buenos Aires, constituyen la Comisión organizadora del concurso.

El piloto Hillcoat de San Isidro se dirigió directamente a Castelar, donde aterrizó a las 6.10, reanudando el vuelo dos minutos más tarde y una vez que el delegado del Aéreo Club Argentino firmó su libro de a bordo.

A las 6.40 horas el piloto descendió en la ciudad de La Plata, donde los señores Rolf, Tettamantti y A. Faechini dejaron constancia en el libro de a bordo de su paso por dicha localidad.

Inmediatamente emprendió el vuelo enfilando hacia Chascomús, en donde aterrizó a las 7.17 siguiendo viaje a las 7.20. La llegada del piloto Hillcoat fué contraloreada por D. Guillermo Mecines, delegado del Aéreo Club Argentino.

Luego el piloto tomó rumbo a Las Flores donde llegó a las 8 horas y salió a las 8.20, para seguir viaje a Dolores aterrizando en dicha ciudad a las 9.40 horas, para salir inmediatamente rumbo a Mar del Plata.

Es de señalarse el hecho de que una desviación de la ruta hizo que el piloto se dirigiera de Dolores directamente a Balcarce, de donde, advirtiendo su error, debió retroceder hasta Mar del Plata, para rehacer en seguida este mismo camino y seguir el trayecto señalado.

Esto hizo que el piloto perdiera más de dos horas, lo que con todo no parece haber influído grandemente en el desarrollo de su tentativa.

Hillcoat llegó a Balcarce a las 12 horas, prosiguiendo el circuito a las 13.30 horas.

El aviador Hillcoat aterrizó en Mar del Plata a las 14.10 horas y después de firmado el libro de a bordo por el delegado del Aéreo Club Argentino prosiguió su viaje hacia Necochea, donde llegó a las 14.55, siendo atendido por D. Pedro Azzolini y el mecánico Máximo Azzolini.

Desde este punto partió a las 15.10 para Tres Arroyos, donde aterrizó poco más tarde y dió por terminado su primer día de viaje habiendo recorrido en total con la desviación de ruta 900 kilómetros.

El piloto Hillcoat ha recorrido ayer, las siguientes etapas:

San Isidro-Castelar, 19 1|2 kilómetros; Castelar-La Plata, 69 1|2; La Plata-Chascomús, 73; Chascomús-Las Flores, 111 1|2; Las Flores-Dolores, 130; Dolores-Mar del Plata, 188; Mar del Plata-Balcarce, 66; Balcarce-Necochea, 88; Necochea-Tres Arroyos, 139.

Excursión a Rosario del Club Motociclista Nacional

Hoy a las 4 horas fué dada la señal de partida a los excursionistas que participan de la marcha de turismo a Rosario. A pesar de las malas condiciones en que se presentaba la mañana, el número de asociados fué bastante numeroso, entre los que vimos a los señores:

Fernando Brena, Américo Moggio, Alejandro Cazzaniga, José Ravizzini, A. Pescansona, A. Fraga, M. Ramalo, A. Tomasini, L. Mazzucheli, H. Dantone, L. Quevedo, A. Urbani, Silvestre Spinelli, Luis Cassoulet, A. Comas, Francisco Blanco, Agustín Bonavera, Idis S. Beatti, Anselmo Specciali, Eduardo Durand, Juan Anghe, F. Ferrero y V. Lazzarriri.

Los socios del C. M. N. que habían concurrido al local social para presenciar la salida de los participantes, acompañaron a éstos hasta Luján.

A los efectos de la clasificación especial a la que se ha sometido esta excursión, los participantes van munidos de una hoja de ruta que deberán hacer firmar en Pergamino por los representantes del Club Ciclista Pergamino y en Rosario, por las autoridades designadas por el Moto Club Rosario.